A covardia do governo federal contra a Parahyba

Uma Camara que dá ao paiz um tal attestado de debilidade moral é uma assembléa condemnada pelo juizo imparcial de todos os patriotas.

Epitacio Pessôa

A população aguarda ansiosa o esbulho dos candidatos legitimamente eleitos, estando projectadas grandes manifestações populares em signal de protesto.

João Pessôa

Diario Carioca

Director : J. E. DE MACEDO SOARES

Anno III — Numero 573 | Rio de Janeiro, Quarta-feira, 30 de Abril de 1930 | Numero avulso 100 réis

"O ANNUNCIO DA REVOLUÇÃO"

Tanto das palavrs que se affirma terem sido pronunciadas pelo eminente sr. Antonio Carlos, como do teór da entrevista concedida pelo illustre sr. Epitacio Pessôa, ao nosso collega "O Jornal", deve-se, razoavel e naturalmente, inferir que a causa liberal não está, ainda, perdida como o querem os contumazes derrotistas a serviço da cynica prepotencia que nos degrada.

Com essas manifestações altamente significativas, por provirem de pessoas cujo elevado prestigio no seio da politica nacional lhes dá incontestavel autoridade para falar, devem ter soffrido dolorosa surpresa aquelles que insistem em enterrar a Alliança, máo grado a vida que lhe anima o organismo novo e sadio.

Quando, aos quatro ventos do paiz, vivem a annunciar o definitivo encerramento da questão successoria e da renovação do Congresso, e julgam consummada a immoralissima consagração da fraude, eis que duas vozes das mais autorizadas se elevam para verberar, energicamente, para condemnar sem rebuços, o ignominioso procedimento que vem tendo a Camara da Republica, no exercicio do criterio indecente que adoptou para o reconhecimento de poderes dos deputados, eleitos ou não.

Só mesmo a prepotencia covarde do megalomano que nos desgoverna, poderia, mais que sanccionar, exigir e reclamar a pratica de tal absurdo que aberra dos mais rudimentares principios da moral e do simples senso commum, e cria para o paiz uma situação tão grave que ninguem poderá medir-lhe o alcance.

Agora, feito o esbulho da Parahyba que, a esta hora, roubada e espesinhada nos seus mais elevados sentimentos de dignidade, clama por justiça, caberá a vez a Minas.

Diz-se que a allucinada estupidez do capitão-do-matto assim o quer.

Ha, entretanto, quem, com fundadas razões, acredite no recúo do "bravo" deante da decisão inflexivel do presidente do grande Estado central, disposto a dar uma lição de mestre ao locatario do Cattete.

Se, porém, victima da insania que o domina, elle, o "cesarbamba", insistir no seu miseravel plano de fazer reconhecer os famulos do casal Carvalho-Vianna, terá o Brasil o ensejo de assistir ao espectaculo grandioso do levante da gloriosa Minas, prompta para, neste momento, com o seu sangue generoso e patriota, lavar o insulto que lhe atirarem á face.

O sr. Washington reconhecerá, nessa hora, quão fraca é a sua "força"... muscular.

E depois, ao lado de Minas, não deixará de se vir postar o bravo Rio Grande, não o que se agachou ao simples aceno do "enchiqueirador" brandido pelo mirrado punho do "capataz do Irapuázinho", mas o Rio Grande heroico de trinta e cinco, noventa e tres, e vinte e tres, que, nos lances destemerosos do seu denodo, escreveu as melhores e mais rutilantes paginas de sua historia.

Com esses dois inimigos pela frente, o sr. Washington se encolherá, minguará, para ficar do tamanho de um ratinho buliçoso, prestes a ser engulido pelo angorá que ha muito o aguénta entre as patas macias, mas cujas garras têm unhas que ferem, quando necessario...

Mas o despota não irá tão longe. Elle é soffrivelmente esperto para "adivinhar" que não lhe será nada vantajoso o vir a metter a "mão em combuca".

Não metterá. Muitos serão os "compadres" ministradores de conselhos opportunos. Até o "seu" Zé-fredo-dos-passos já lhe disse, certamente, que não póde contar com o auxilio das forças confiadas á sua guarda, posto que o Exercito não é, nem será nunca, um conglomerado de mercenarios promptos para obedecer ás ordens de um "patrão" qualquer.

Contando com essas e outras "decepções", o homemzinho do Cattete, embora ruim como é, ver-se-á obrigado a dar meia volta e bater em retirada, fingindo desinteressar-se da questão.

E esse será o ultimo feito de valentia "linguiceira", que sómente tem sabido, até aqui, aggredir os fracos e os pequenos.

FOI ENCERRADO O PERIODO EXTRAORDINARIO DO PARLAMENTO ARGENTINO

BUENOS AIRES, 29 (A. A.) — Estando proxima a abertura do periodo legislativo ordinario, o presidente Irigoyen, assignou, hontem, o decreto encerrando o periodo extraordinario do Parlamento.

ENTRE A CARNEIRADA DO CATTETE

O CASO DE MINAS SERA' DEBATIDO HOJE — AS DESPUDOR ADAS FRAUDES DA CONCENTRAÇÃO — O P. R. M. NÃO ACEITOU NENHUM ACCORDO — RECONHECIDA A ULTIMA TURMA DE DIPLOMADOS — 171 DEPUTADOS E 4 "DIPLOMADOS DE PRINCEZA" PROMPTOS — A SOLIDARIEDADE D OS GAZUAS AO SR. W. LUIS E SEU AMIGO ZE' PEREIRA

Teve curta duração a preparatoria de hontem, na Camara. As galerias estiveram desertas e nas tribunas além dos Caiados (Sepulcro) de Goyaz, só

Sr. Henrique Dodsworth, que só hontem protestou contra o escandalo...

foram vistas as figuras sinistras dos candidatos do sr. Carvalho Britto...

Sobre a acta, falou o sr. Henrique Dodsworth, que declarou não concordar com o reconhecimento dos "gezuas", pela Camara, antes da chegada dos livros...

Mas o sr. Dodsworth não compareceu, ante-hontem, á sessão que homologou o escandalo... São assim, os nossos ineffaveis politicos governistas...

Sobre a mesa havia um requerimento de urgencia do leader da maioria, que dormira com a cabeça sobre o despertador... Era para que fossem reconhecidos os diplomados do Maranhão, o que aconteceu logo depois.

E a sessão foi levantada.

171 DEPUTADOS E 4 "DIPLOMADOS DE PRINCEZA" PROMPTOS

Com o reconhecimento, hontem, da bancada maranhense, ficaram promptos para os trabalhos da Camara 171 deputados e os 4 "diplomados de Princeza".

Entre os "diplomados" não está incluido o nome do sr. Suassuna, porque, s. s., foi, de facto, eleito, graças ao procedimento do situacionismo da Parahyba, que deixou á minoria uma cadeira na representação...

O CASO DE MINAS

Na 5.ª commissão, iniciam-se, hoje, os debates oraes, sobre as eleições mineiras.

O publico terá, assim, conhecimento, em todas as suas minucias, das fraudes despudoradas mandadas praticar pelo governo federal, em Minas, por intermedio do seu instrumento de odio e perseguição — o sr. Carvalho Britto.

Hoje, daremos algumas pequenas mostras das prevaricações realizadas pela famigerada Concentração, afim de salvar os seus candidatos.

DOIS EXEMPLOS DAS FRAUDES DA CONCENTRAÇÃO

Estudando os livros do 1º districto, além de muitos outros, o sr. Daniel apontou estes dois casos escandalosos de fraude:

O resultado real das eleições do municipio de Ferros, conforme consta das certidões de transcripção das actas e dos boletins enviados ao presidente do Estado e ao da Camara, além de copiosa documentação apresentada pelos candidatos do P. R. M., foi o seguinte:

	Votos
Daniel de Carvalho..	1905
Euler Coelho..	958
Gudesteu Pires..	934
Christiano Machado..	902
Cornelio Vaz de Mello..	876
José Grisolia..	759
Adolpho Vianna..	88
Paulo Pinheiro..	4

Pelas actas falsas, dos livros sem authenticidade, porque não está numerados nem rubricados pelo juiz federal e não têm os termos de abertura e encerramento, o resultado é o seguinte:

	Votos
José Grisolia..	10.550
Paulo Pinheiro	1.050
Joaquim Salles..	670

Nas eleições de Mesquita, deu-se coisa semelhante. No pleito devidamente fiscalizado pelos representantes dos

Deputado Daniel de Carvalho, que já apontou deslavadas fraudes da Concentração

drs. Julio Prestes e Vital Soares, bem como do candidato José Grisolia, o resultado foi o seguinte:

	Votos
Daniel de Carvalho..	911
Christiano Machado..	529
Euler Coelho..	560
Gudesteu Pires..	411
Adolpho Vianna..	411
Cornelio Vaz de Mello..	383
José Grisolia..	330

Nas actas falsas, o resultado é o seguinte:

	Votos
José Grisolia..	5.010
Paulo Pinheiro..	195
Joaquim Salles..	100

Por ahi se vê que não foi á tôa que os livros ficaram retidos tanto tempo em Bello Horizonte...

DESMASCARANDO O "JUIZ" ROMANELLI...

Na lista que o juiz Romanelli enviou á Camara como sendo a dos livros que remetteu a essa casa legislativa são enunciados os relativos aos districtos de Mello Vianna e Euratita, municipio de Antonio Dias, 1ª e 3ª secções, bem como os attinentes á 1ª e 2ª secções de São José da Lagôa.

Esses livros, porém, não chegaram á Camara, conforme apurou o sr. Daniel de Carvalho, candidato do P. R. M. Naturalmente elles ainda se acham em poder do sr. Carvalho Britto...

Depois disso, como classificar, definitivamente, o "juiz" Romanelli ?!...

OS ESCANDALOS ELEITORAES DO 3º DISTRICTO

A proposito das eleições do 3º districto é esperado, para hoje, um exhaustivo e completo trabalho do candidato do P. R. M., Baeta Neves, que demonstrará, com documentos irrefutaveis, os escandalos eleitoraes havidos em Caratinga, Muriahé, S. Manoel e Patrocinio.

MAIS FRAUDES APONTADAS

Serão, hoje, tambem apresentados á 5ª commissão, os documentos requeridos ao Senado sobre certidões dos resultados das eleições senatoriaes, nas secções de Monte Santo, de Patos, Passos, S. Thomaz de Aquino, Frutal, Paracatús, S. Gothardo, Picos e Tupassiguar.

Por esses documentos, ficam apontadas mais fraudes da gente do sr. Carvalho Britto.

OS PARECERES SOBRE O CASO DE MINAS

Os pareceres sobre o caso de Minas só deverão apparecer lá para o dia 6 de maio proximo.

O LEADER DA MAIORIA TRAMANDO CONTRA MINAS?...

O sr. Cardoso de Almeida, hontem, finda a sessão da Camara, reuniu-se, no plenario, em conferencia muito reservada, com os srs. Altino Arantes, Annibal Freire e Pacheco de Oliveira, membros da 5ª commissão de inquerito, que está tratando do caso de Minas.

Ora, depois do que aconteceu com a Parahyba, não se póde esperar mais um procedimento correcto do sr. Cardoso de Almeida, que tambem andou ás voltas, risonho e confidencioso, com o "poeta das linhas curvas" e o Pagé de Santa Cruz...

Por isso, é que se dizia, hontem, na Camara, que o leader estava tramando contra Minas...

Torna-se interessante, tambem, saber que o sr. Cardoso de Almeida de-

O chefe do Estado de Princeza, a quem os gazúas telegrapharam...

pois falou com os deputados do P. R. M., srs. Alaôr Prata e Baeta Neves...

NÃO E' VERDADE

Ainda uma vez voltamos a desmentir o boato, "perrepistamente" tenden-

(Continúa na 4ª pagina).

O ESBULHO DOS VERDADEIROS ELEITOS DO POVO PARAHYBANO

A PALAVRA DO SENADOR EPITACIO PESSÔA

O illustre senador Epitacio Pessôa concedeu hontem aos nossos collegas d'"O Jornal" uma entrevista sobre o innominavel esbulho de que foram victimas os eleitos do povo parahybano.

Com a devida venia transcrevemos, o opportuno documento como uma homenagem á valorosa Parahyba e ao seu illustre representante no Senado Federal, que é, sem lisonja, das figuras de maior relevo daquella casa do Congresso.

A entrevista é a seguinte:

"O senador Epitacio Pessôa, solicitado pelo "O Jornal" e o "Diario de São Paulo", a manifestar a sua opinião sobre o acto da Camara reconhecendo como deputados pela Parahyba os cinco candidatos não eleitos, disse, de começo, que não desejava tratar do aspecto juridico e legal do caso, primeiro porque era um assumpto já bastante debatido pela imprensa, e, depois, porque não tinha podido acompanhar os trabalhos da verificação de poderes na Camara. Enfermo desde poucos dias depois do seu regresso da Europa, e prohibido pelos seus medicos assistentes de fazer qualquer esforço excessivo, bem como de sujeitar-se a emoções mais fortes, deixára de ir defender o direito dos seus co-estaduanos, visto estar encarregado dessa missão o dr. Tavares Cavalcanti que saberia, junto com os cinco candidatos verdadeiros, sustentar brilhantemente a honestidade do pleito parahybano e demonstrar á Commissão de Poderes a irrealidade dos documentos apresentados a titulo de diplomas pelos representantes do prestismo.

IMPRESSÃO PESSOAL

Preferia, por isso, dar, em vez de uma opinião, a sua impressão pessoal do desfecho desse caso. Aceitámos. E o senador entrou no assumpto, em phrases incisivas, com a sua conhecida energia de expressão:

— "O parecer da Commissão é uma ignominia. A homologação da Camara é um acto de subserviencia de que não ha memoria nos annaes da nossa historia politica.

A imputação de haver o governo do Estado exercido coacção sobre o eleitorado é cynicamente falsa. Se ha um Estado onde a eleição se fez com o maximo de garantias para todas as opiniões, de accordo com o feitio do seu governo e com as suas tradições desde 1915, este Estado é o da Parahyba.

Os membros da Commissão da Camara, como todos os deputados que hontem se humilharam deante das ordens do presidente da Republica, estão convencidos, intimamente convencidos, de que o partido situacionista da Parahyba foi victorioso nas urnas na proporção de dois para um. A propria Junta Apuradora, apesar de toda a sua impudencia, o reconheceu, confessando que a Alliança concorrera ao pleito com 26.000 eleitores, emquanto que os seus adversarios não reuniram mais de 10.500, isto mesmo contando 1.413 votos de Princeza e Teixeira, onde não houve nem podia ter havido eleição.

Ora, ter consciencia desse facto e votar, não obstante, pelo reconhecimento dos que não lograram senão um terço dos suffragios, mentir assim publicamente á sua consciencia e á verdade notoria, evidente, incontestavel; associar-se assim deliberadamente a quatro individuos sem escrupulos que tentam apropriar-se do alheio; e fazer tudo isto por servilismo, por bajulação ou por medo, não é simplesmente ceder ás injuncções da disciplina partidaria, mas desertar vergonhosamente aos deveres da dignidade pessoal. Uma Camara que dá ao paiz um tal attestado de debilidade moral é uma assembléa condemnada pelo juizo imparcial de todos os patriotas".

PREPOTENCIA E COVARDIA

E, para concluir, disse ainda o senador Epitacio Pessôa:

— "O acto de prepotencia do presidente da Republica arrancando aos deputados eleitos as cadeiras que lhes confiou o povo parahybano, caracteriza-se sobretudo pela covardia. Deante do Rio Grande do Sul, armado e poderoso, o presidente foi desde o começo prodigo de concessões e cortezias. A exclusão integral de Minas do maior Estado da Federação, encheo-o de apprehensões e receios. São dois adversarios poderosos que é prudente não levar ás ultimas extremidades... A Parahyba, não: a Parahyba é pequenina e fraca e é sobre os fracos e os pequeninos que a covardia se desforra das humilhações que lhes impõem os fortes e os poderosos".

20.002	7.771	10.008

APPAREÇAM SRS. QUE TÊM ESTES TRES NUMEROS PARA FAZEREM JÚS AOS LINDOS PREMIOS DA "FIRST NATIONAL" QUE ESTÃO Á DISPOSIÇÃO DOS TRIUMPHADORES

O FORMIDAVEL SUCCESSO DE "PARIS" E O EXITO DO CONCURSO

Em nossa edição de sabbado já satisfizemos, amplamente, os desejos e anseios do nosso publico, divulgando com riqueza de detalhes, a cerimonia da abertura dos enveloppes contendo os tres numeros correspondentes aos tres presentes, numeros que então publicámos, e, hoje, repetimos: **20.002, 7.771 e 10.008**, respectivamente, premiados: o primeiro, com os "permanentes"; o segundo, com a "victrola", e o terceiro, com a "viagem a Buenos Aires".

Até hoje, entretanto, nenhum dos felizes possuidores dos ingressos com esses numeros, appareceu. Hoje, repetimos os tres referidos numeros e os repetiremos até sabbado, prazo que damos para que os mesmos se apresentem. No caso de, até então não se apresentarem, o DIARIO CARIOCA organizará um novo plano, de accordo com os interesses de todos que possuem bilhetes do Odeon. A todos os leitores pedimos, pois, que indaguem dos seus amigos, vizinhos e conhecidos, quem é o possuidor de um dos tres numeros:

20.002	7.771	10.008

NO SENADO

Reuniu-se a Commissão de Poderes — O sr. Vespucio e o pleito carioca — Foram lidos os pareceres sobre as eleições de Alagôas e Districto Federal

Reuniu-se, hontem, ás 14 horas, sob a presidencia do senador Arthur Bernardes, a Commissão de Poderes, para ouvir a leitura dos pareceres relativos

Celso Bayma

ás eleições em Alagôas e Districto Federal, dos quaes foram relatores, respectivamente, os senadores Celso Bayma e Aristides Rocha.

Logo após a abertura dos trabalhos, o presidente informou que recebera officio da Camara communicando que os boletins e o livro eleitoral solicitados pelo contestante das eleições do Districto Federal, não podiam ser remettidos á Commissão, porque os primeiros documentos não foram presentes á Commissão de Inquerito da Camara e o livro se encontrava no Juizo Federal. O sr. Aristides Rocha, por sua vez, achava desnecessarios os boletins e o livro, razão por que lavrára o seu parecer.

O CASO DE ALAGÔAS

Como dissemos, relatou o pleito senatorial de Alagôas o senador Celso Bayma.

S. ex. ennumerou a srazões arguidas pelo sr. Fernandes Lima, para pedir a annullação de varias secções, attendendo algumas e refutando outras, concluindo o seu trabalho com o seguinte resultado:

Clementino do Monte, 10 mil votos e Moreira Lima, 3 mil.

O senador Costa Rego, que é procurador do sr. Clementino do Monte, pediu a palavra, desejando saber se a falta da rubrica nos livros eleitoraes, quando existe a chancella, era caso de nullidade.

O sr. Bayma, dentro da lei procedeu correctamente, mas alguns membros da Commissão, como o senador Aristides Rocha, achavam que chancella, rubrica, assignatura, etc., era a mesma coisa e, assim pensando, apinavam que não se deveria desprezar os votos que fossem dados em livros onde só houvesse a chancella.

Acompanhavam o senador Aristides Rocha, os senadores Marins Camargo, Miguel Calmon, Irineu Machado e Vespucio de Abreu. O senador Lopes Gonçalves elogia o parecer do sr. Celso Bayma, achando que o senador catharinense estava absolutamente dentro da lei.

O senador Celso Bayma teve, portanto, de assignar vencido, e o parecer sobre as eleições em Alagôas será assignado hoje, ás 16 horas, quando se reunirá, novamente, a Commissão.

A ELEIÇÃO CARIOCA

O parecer do senador Aristides Rocha, reconhecendo o sr. Paulo de Frontin, não causou surpresa a ninguem. S. ex., amigo incondicional do governo, não tem opinião formada sobre nada que não seja servir aos d..os do Cattete. A eleição no Districto, com as fraudes e os votos do sertão carioca (Santa Cruz, Guaratiba, etc.), não correu normalmente. O sr. Frontin teve a seu favor o governo, a policia e os votos do sr. Cezario de Mello, o homem que foi escolhido a dedo para dar parecer sobre o pleito parahybano.

Não quiz o senador Aristides Rocha, tomar em consideração a brilhante e bem documentada contestação do illustre J. J. Seabra.

O sr. Aristides Rocha passa a fazer a leitura do seu parecer ás eleições senatoriaes do Districto Federal, fal-o em tom de grande eloquencia. Allude a certas nullidades pedidas para dizer que os motivos não justificam essas annullações. Argumenta com a falta de provas nas allegações do contestante, concluindo com o seguinte resultado:

Frontin. 31.817
Seabra. 30.598

O CASO DA INELEGIBILIDADE

Passa então a tratar do caso da inelegibilidade arguida. Diz que o sr. Frontin não exerce, um emprego publico, como director da Escola Polytechnica. E' um cargo de commissão. Allude á deliberação da commissão sobre esse assumpto, quando foram candidatos os srs. Frontin e Azevedo Sodré em que aquelle foi arguido de inelegivel pelas mesmas razões. Fala do parecer do relator de então, com o qual argumenta. O sr. Frontin é pro-

Aristides Rocha

fessor da Escola Polytechnica occupando o cargo de director em commissão, pelo que recebeu não um ordenado, mas uma gratificação. Fala da independencia de poderes, cita João Barbalho e termina por não achar fundamento na arguição de inelegibilidade.

DOLOROSO!

O parecer foi assignado por toda commissão inclusive pelo senador Vespucio que foi o leader da Alliança Liberal no Senado. O senador Irineu Machado votou pelas conclusões.

O SR. FERNANDES LIMA PEDE VISTA

O sr. Fernandes Lima pediu vista do parecer do sr. Aristides Rocha sobre as eleições do Districto Federal.

UMA OBSERVAÇÃO DO SR. IRINEU MACHADO

O sr. Irineu Machado, esclarecendo o seu voto pela conclusão apenas, alludiu ao processo movido contra os responsaveis pela fraude da 2ª secção de Inhaúma, dizendo:

— Os mandatarios vão para a cadeia e os mandantes gosam da estima publica.

Impressionante!

O AUTO-CAMINHÃO N. 628 ESMAGOU A COXA DE UMA SENHORA

Foi preso o culpado

Pela manhã de hontem, registrou-se um desastre de lamentaveis consequencias na rua Buenos Aires, esquina da rua da Quitanda.

A senhora Jovelina Fonseca, de cor branca, brasileira, com 27 annos de edade, casada, de occupação domestica, residente no Planalto Hotel, sito á rua dos Andradas n. 129, 1º andar, que havia se apeado proximo de um automovel, em companhia de seu filhinho Fernando, de 4 annos de edade, procurava atravessar o cruzamento foi colhida pelo auto-caminhão n. 628, dirigido pelo chauffeur de nome Manoel de Carvalho.

Soffreu a infeliz, além de diversos ferimentos pelo corpo, esmagamento da côxa direita.

O pequenino Fernando que nada soffreu acompanhou sua desventurada genitora até ao Posto Central de Assistencia. Vendo-a ensanguentada sobre a mesa de curativos, gemendo dolorosamente, exclamava de quando em quando em afflicção:

— Fon-fon, mamãe! Fon-fon, mamãesinha!

O culpado foi preso e conduzido á delegacia do 1º districto policial, onde deixou de ser autuado em flagrante por absoluta ausencia de testemunhas.

A victima foi internada do Hospital de Prompto Soccorro, onde deu entrada em estado grave.

Caiu do trem

O negociante Manoel Machado, portuguez, de 34 annos, casado, residente á rua do Mattoso n. 156, hontem, quando tomava um trem na estação de Cascadura perdeu o equilibrio e caiu.

Na quéda o infeliz negociante recebeu diversos ferimentos pelo corpo, sendo soccorrido pela Assistencia, recolhendo-se em seguida á residencia.

Colhido por um automovel, na praça 15 de Novembro

Um automovel que corria, hontem, á tarde, pela praça 15 de Novembro ali atropelou ao sexagenario José Baptista Coelho, de cor branca, brasileiro, com 68 annos de edade, solteiro, empregado publico, morador em Nictheroy, na rua São Gonçalo n. 5.

Soffreu a victima contusões e escoriações pelo corpo.

O ferido foi soccorrido no Posto Central de Assistencia, recolhendo-se em seguida á sua casa.

A MORTE DO PRIMEIRO CARDEAL DA AMERICA DO SUL

UM TELEGRAMMA DE AGRADECIMENTO DE D. SEBASTIÃO LEME AO "DIARIO CARIOCA"

De d. Sebastião Leme, recebeu o "Diario Carioca", o seguinte telegramma:

"Penhoradissimo, agradeço á imprensa do Rio e em particular á essa nobre redacção, a delicadeza e elevação de suas homenagens ao nosso grande cardeal. Impossibilitado de agradecer pessoalmente a todos os que tomaram parte nos funeraes ou externaram seu pesar com visitas, cartas e telegrammas, rogo queira tornar publico, o meu commovido reconhecimento, a todos e ao povo carioca em geral, que mais uma vez mostrou a sua proverbial sensibilidade de coração. — D. Sebastião Leme".

EM S. PAULO

Solennes exequias na Basilica de São Bento

S. PAULO, 29 (DTM) — Na Basilica de S. Bento, serão realizadas, no proximo dia 5 de maio, solennes exequias por alma do cardeal d. Joaquim Arcoverde, não havendo flores nem orações funebres, de accôrdo com o testamento do eminente prelado brasileiro.

O "LA PLATA MARÚ", NA GUANABARÁ

Chegara, ao Rio, um casal de "azes" britannicos — Um diplomata nipponico e dois sportistas, a caminho de Buenos Aires

Vindo de Kobe e escalas, transpoz a barra, hontem, pela manhã, o paquete japonez "La Plata Maru'", do commando do capitão M. Japina, e que se destina aos portos platinos. Essa unidade nipponica chegou ao Rio em excellentes condições sanitarias, e logo após ser desembaraçada pelas nossas autoridades portuarias, atracou junto ao armazem 17 do Caes do Porto, onde desembarcaram os passageiros que se destinavam para esta capital.

A bordo do "La Plata Maru'" viajaram com destino ao Rio: N. F. Olliver, W. D. Briggs, G. G. Sckerson, A. V. Ackerson, A. S. Butler, L. Butler e J. Walt.

Entre os passageiros de destaque que viajaram para esta capital, figuram o sr. Alan Butler e sua exma. esposa, famosos aviadores britannicos.

O sr. Butler é presidente da Aircroft Operating Company, empresa que explora operações de aero-photo-topographia, incumbida do levantamento topographico da cidade do Rio de Janeiro.

O conhecido "az" britannico e sua exma. esposa acabam de ultimar um longo vôo entre Cologne e a cidade do Cabo, na Africa do Sul.

Entre os que viajam em transito, com destino aos portos platinos, figura o dr. Tominaga Hidesaburo, diplomata japonez, que vem aos paizes sul-americanos, no desempenho de uma missão do governo do seu paiz, afim de estudar as condições de vida dos immigrantes nipponicos, que se encontram installados na America do Sul.

A caminho de Buenos Aires, é tambem passageiro do "La Plata Maru'", o sr. I. Maracci, campeão "yankee" de peso leve e Louis Pergantos, campeão grego de luta romana.

O "La Plata Maru'" zarpou hontem mesmo, á tarde, em demanda aos portos platinos.

Os "azes" britannicos, sr. e sra. Alan Butler

A SITUAÇÃO NA PARAHYBA

O governo de São Paulo envia munições para os Cangaceiros! — Os companheiros de Zé Pereira estão desertando

RECIFE, 29 (Do correspondente) — O "Diario da Tarde" publicou uma nota informando que desembarcaram aqui, procedente de S. Paulo, com destino a Princeza, cincoenta e dois mil cartuchos para fuzil Mauser.

Essa munição teria sido enviada de S. Paulo para reforçar o "exercito" do "coronel" José Pereira, na mencionada cidade. Dahi as razões por que soubemos aqui que o famoso quadrilheiro estava mandando mais "tropas" para Princeza e alugando novos mercenarios. Naturalmente, o inimigo da Parahyba já havia recebido communicação official da remessa daquelle material de guerra, com que os jagunços interestaduaes poderão fuzilar as tropas legaes da Parahyba.

ESTA' EM PRINCEZA "O EXERCITO" DOS JAGUNÇOS

RECIFE, 29 (Do correspondente) — O "coronel" José Pereira recebeu com grande magua a noticia das deserções nos ultimos combates de diversos jagunços de renome que, aliás, se haviam alugado por preços elevados. Juntando as reservas ao effectivo do seu bando, ordenou ao "Exercito" de mercenarios que se concentrassem em Princeza, afim de offerecer forte defensiva contra as forças legaes. O chefe dos inimigos da Parahyba tem recebido diversos jagunços nas fileiras do seu "Exercito". Sabe-se aqui que os revezes muito continuados, soffridos pelo bando de José Pereira, estão implantando terror nas suas hostes.

Os telegraphos, trancados pelo governo federal, transmittem poucas noticias sobre os acontecimentos no Estado vizinho.

NOVO COMBATE EM TAVARES

RECIFE, 29 (Do correspondente) — Houve na cidade de Tavares um encontro entre as forças da policia e os cangaceiros do "coronel" José Pereira, registrando-se baixas de lado a lado.

GRANDE QUANTIDADE DE DYNAMITE APPREHENDIDA

RECIFE, 29 (DTM) — Noticias da Parahyba dizem que o governo daquelle Estado apprehendeu grande quantidade de dynamite, destinada á firma Dolabella Portella & Cia.

A apprehensão foi feita em virtude dessa firma haver excedido bastante a licença que obtivera para a referida importação.

O PROTESTO DO POVO PARAHYBANO

O primeiro grande comicio

RECIFE, 28 (Do correspondente) — Hoje se realizará, na Parahyba, um grande comicio de protesto contra o esbulho inqualificavel dos candidatos liberaes parahybanos á Camara dos Deputados.

Tomarão parte na manifestação, todos os elementos que formaram na Alliança Liberal. E' o primeiro protesto collectivo contra essa torpeza sem precedentes que enxovalha o Brasil, e que foi carinhosamente premeditada e levada a termo pelo governo federal, que preferiu para a Camara dos Deputados, em vez de representantes verdadeiros do Estado da Parahyba, os representantes dos "lampeões" e "Zé Pereira".

UM EMPRESTIMO EXTERNO

RECIFE, 29 (DTM) — Volta á affirmar-se, nos circulos bem informados desta capital, que o sr. João Pessoa, presidente da Parahyba, tenta, neste momento, um emprestimo externo, afim de obter recursos para combater os revoltosos.

O POVO GAUCHO VAE PROTESTAR NA PRAÇA PUBLICA

PORTO ALEGRE, 29 (DT...) — O Gremio da Juventude Libertadora do Rio Grande do Sul convocou para 5ª feira proxima, uma grande reunião publica, que se realizará em uma das praças desta cidade, afim de ler, ao povo, o manifesto em que protesta contra os acontecimentos da Parahyba.

REMINISCENCIAS DOS TEMPOS DA PROPAGANDA

BORGES DE MEDEIROS REVOLUCIONARIO!

Borges de Medeiros, quando, em 1.833, em S. Paulo, procurava com a dynamite das idéas subversivas demolir o antigo regimen, animado de risonhas *esperanças* republicanas, assim se expressava, discursando em uma festa commemorativa da Republica de Piratiny:

"Na estagnação lodosa do despotismo, a revolução é a taboa de salvação a que se apega um povo impellido pela impetuosa e limpida corrente do movimento. Mas essa effervescencia em que se retrata a feição do estado social é sempre a synthese de longos esforços, que, ao aspero contacto de elementos repulsivos, fazem surgir das tremendas convulsões a obra operada pelas imperiosas suggestões da natureza.

Assim, impellida pela fatalidade evolutiva, a revolução de 1836, provocada pelas circumstancias de então, que fiel e cruamente ostentavam o execravel abuso da força e a mais horrorosa prepotencia, concretiza a sua aspiração na gloriosa Republica do Piratiny.

Mas o martyrologio do povo brasileiro, iniciado em 1792, não havia terminado, e ainda desta vez o direito da força vence a força do direito". (*Borges de Medeiros.* Commemoração da Revol. de Piratinyn, S. Paulo, 1.383).

Qual é o melhor Escoteiro do Brasil?

DIARIO CARIOCA

NOME ....

DO GRUPO ....

ESTADO ....

ASSIG. do VOTANTE ....

....

A BRILHANTE CONTESTAÇÃO DO PLEITO CEARENSE

O CATTETE ORDENOU AO LEADER DO CEARA' QUE "ARRANJASSE" DOCUMENTOS PARA ENCAMPAR OS ESCANDALOS DENUNCIADOS!...

A contestação do sr. José Borba sobre o pleito cearense foi exhaustiva, energica e bem documentada.

O sr. Bergamini, que pedira vista dos papeis, no seu voto, declarou-se susprehendido pela documentação das fraudes deslavadas realizadas no Ceará e affirmou que a contra-contestação do leader cearense não destruira, em nenhum ponto a abjurgatoria do candidato contestante.

De facto, o sr. Mané Onça nada provou em contrario ás affirmações feitas sobre os escandalos do pleito do seu Estado.

Esse caso constituiu uma immoralidade tão clamorosa, que saiu da Camara e pela bocca do leader da maioria chegou até ao Cattete, onde o sr. Washington Luis o ouviu, abysmado pelo trabalho do sr. José Borba.

Muito cofiou o cavaignac o presidente da Republica, e sobre a forma de revestil-o de apparente legalidade para effeito do reconhecimento do sr. Julio Prestes, muito tambem pensou o sr. Cardoso de Almeida...

Por fim concluiram por mandar chamar o leader do Ceará, a quem ordenaram que pedisse desse Estado, fosse por que meios fossem, documentos que, ao menos, diminuissem o vulto das bandalheiras denunciadas á Nação.

E o representante cearense, logo deu mãos á obra, enviando longos des-

O leader Mané Oonça, que está procurando encampar as immoralidades do pleito cearense

pachos para o presidente do seu Estado.

Sabendo desse facto, procuramos o candidato contestante e perguntamo-lhe se seria possivel desfazer as suas affirmações.

O sr. José de Borba attendeu-nos promptamente, e disse que a tarefa que impuzeram ao leader cearense não podia ser realizada, porque a sua contestação constava de provas irrefutaveis, taes como:

b) de certidão passadas pela Secretaria do Interior;

b) de certidões passadas pela Secretaria da Fazenda;

c) de certidões passadas pelo Juizo Federal de Fortaleza;

d) de certidões passadas por tabelliães do interior e da capital;

e) de certidões passadas pela Administração dos Correios;

f) de petições despachadas por juizes de direito e supplentes destes, etc. Todos esses documentos se achando com as respectivas firmas devidamente reconhecidas pelo tabellião Raul de Souza Girão, de Fortaleza, e a firma deste, por sua vez, reconhecida pelo tabellião Belisario Tavora, em cujo cartorio é registrada.

Terminando, affirmou-nos, categoricamente, o contestante cearense, que seria de todo inutil este esforço para invalidar os 85 documentos que juntou á sua contestação, pois, elles lhe foram fornecidos pelas proprias repartições officiaes.

Traducções

Fazem-se na Escola Remington, rua 7 de Setembro, n.º 67 e 59, onde se ensina, por methodo pratico, Francez, Inglez, Allemão, Italiano e Hespanhol.

O BRASIL ECONOMICO E COMMERCIAL

A LARANJA NOS MERCADOS CANADENSE E BRITANNICO

O vapor "Canadian Skilimisker", acaba de carregar para Montreal, a primeira partida de laranjas de São Paulo, constante de 550 caixas no valor de 10 contos.

Este, como todos os demais embarques estão sendo fiscalisados por um technico especialmente designado pelo Ministerio da Agricultura.

Dentro de 15 dias a Cooperativa de Fruticultores de Limeira, fará a primeira remessa de laranjas para Londres, já tendo recebido do governo do Estado a "Casa de Encaixotamento de Laranjas" que lhe foi reservada com o respectivo machinario.

PRIMEIRO CONGRESSO BRASILEIRO DE FRIO

Realizar-se-á, proximamente, na capital de S. Paulo, sob os auspicios da Sociedade de Cryologia, o Primeiro Congresso Brasileiro de Frio, com o concurso de todos os Estados do Brasil e preparatorio do Primeiro Congresso Pan-Americano de Frio, a effectuar-se ali.

Entre os assumptos que serão tratodas theorica e praticamente, contam-se a frigorificação de peixes, frutas e todos os artigos deterioraveis, fabricação de gelo, frio applicado ás industrias e aos transportes, etc.

Aos delegados será proporcionado um programma de excursões e visitas a estabelecimentos agricolas e industriaes.

PARA A CULTURA DO CACA'O E GUARANA'

A Municipalidade de Belem, concede a favores a particulares ou emprezas que se organizarem no territorio do Municipio com o fim de plantar cacáo, seringueira e guaraná.

A EXPOSIÇÃO PAULISTA DA BANANAS

O Estado de S. Paulo já exportou de sua safra de bananas deste anno, de 1º de janeiro a 5 do corrente, 1.142.872 cachos, no valor de 3.138 contos.

OS NOSSOS PRODUCTOS NO MERCADO DE LIVERPOOL

Durante o mez de fevereiro do corrente anno, segundo informa o nosso consulado em Liverpool, deram entrada nos portos britannicos as seguintes quantidades de frutas: Bananas, 795.498 cachos, figurando o Brasil em terceiro logar entre os fornecedores, com 94.614 cachos, precedido pela India Occidental e por Costa Rica; laranjas, 490.960 caixas e 44.913 meias caixas, figurando a Palestina, a Hespanha e a Italia com os maiores fornecedores; abacaxis, 150.654 kilos, sendo 136.986 kilos dos Açores, 10.812 da Africa do Sul e 2.856 kilos procedentes do Brasil; limões, 164.540 caixas, sendo que 164.500 foram importadas da Italia.

Segundo a qualidade, os preços cotados no mercado de Liverpool para essas frutas, durante o mez de fevereiro, foram os seguintes: bananas, entre 16|0 e 25|0 engradados; laranjas, entre 8|6 e 21|0 por caixa; abacaxis, entre 3|0 e 3|6 cada um; limões, entre 8|6 e 10|3 por caixa. No mercado de Manchester estão sendo expostas á venda bananas brasileiras ali seleccionadas, em caixas de 9 duzias, pelos preços de 3|6 e 6|6 por caixa, segundo o tamanho e a qualidade.

PEQUENAS NOTICIAS DO EXTERIOR

Recomeçaram, na manhã de hontem, no Foreign Office, as negociações anglo-egypcias. Os membros das delegações dos dois paizes mantiveram-se, durante meia hora, em animada palestra, após a qual foram adiados os trabalhos, de commum accordo, até a proxima segunda-feira.

* * *

O governo argentino decretou feriado nacional o dia de amanhã, consagrado universalmente á commemoração do Trabalho.

* * *

Foi encontrado, numa praia, nas proximidades da cidade de Tanger, o cad[illegible] da baroneza de Gor, da alta sociedade hespanhola, desapparecida ha dias, em condições mysteriosas. A policia prendeu o criado de quarto da baroneza de Gor, pois existem serias suspeitas de que elle tenha sido o assassino.

* * *

O principe Guilherme, filho mais velho do ex-kronprinz, foi victima, em Koenigsberg, de um sério accidente, no correr de uma excursão áerea, que organizara com alguns amigos.

* * *

Emquanto as tropas legaes da China se lançavam á perseguição de 500 bandidos que atacaram e saquearam King-Si Chen, outros bandidos atacaram Szechung ao sul de Kiang-Su, atirando-se ao saque, destruindo varios edificios e matando um numero consideravel de pessoas.

* * *

O governo do Soviet dirigiu uma nota á Polonia, a [illegible] da recente descoberta de uma machina infernal, na legação russa de Varsovia, chamando a attenção das autoridades polacas para o "extraordinario perigo dessa situação".

* * *

O governo britannico acaba de notificar á Liga das Nações que vae apresentar á discussão um projecto de uma convenção internacional, reforçando os meios de [illegible] a guerra. Sabe-se que esse projecto é um ponto de ligação entre os dispositivos do Instituto de Genebra e os [illegible] do Pacto Kellog, o que quer dizer que elle porá em harmonia os dois convenios.

Em beneficio das classes proletarias

O "Diario Carioca", querendo auxiliar as classes proletarias, em luta com a crise do momento actual, deliberou franquear-lhes as suas columnas "gratuitamente" para a publicidade de puquenos annuncios offerecendo-se a empregos. Os trabalhadores terão assim um meio facil de obtel-o.

A nova secção será inaugurada amanhã, commemorando-se, dessa forma, o dia 1º. de maio — festa universal do trabalho!

DE SÃO PAULO

TEMPO DE TRISTEZA

A situação que o Brasil atravessa, presentemente, é, de facto, contristadora. Assiste-se a espectaculos desoladores que bem demonstram o rebaixado grão de educação moral que possuimos.

As hostes opposicionistas, por um lado, dando provas da maior fraqueza e da maior pusillanimidade, cobriram os seus adversarios de diatribes e ameaças aterrorizantes caso proseguissem com as baldrocas que elles vinham praticando.

O situacionismo, ouvindo as diatribes e ameaças, não tugiu nem mugiu. Recrudesceu apenas, em quantidade e qualidade, a série de arbitrariedades e violencias.

Conscios da força, do capricho e da irresponsabilidade de taes inimigos, as fileiras opposicionistas ensarilharam armas e arvoraram a bandeira branca da paz.

Falhado assim, o movimento com que muita gente acrisolava a sua fé para melhores dias de Republica, póde fazer-se uma analyse calma e serena dos factos.

A conclusão que, naturalmente, nos occorre, em vista da corrente de acontecimentos que, ultimamente, se vêm desfiando, é que grassa pelo paiz uma epidemia de restricta moral em todos os batalhões politicos.

Não trepidam os governistas em commetter as maiores barbaridades em um paiz que se julga alimentado com os frutos da civilização. O caso da Parahyba é o exemplo mais limpido que se póde citar.

A opposição, após um espalhafato e uma zabumba verdadeiramente carnavalesca, mergulha-se num silencio que faz a gente inclinar-se, facilmente, á hypothese de que ella adheriu com trastes e bagagens ao governo da Republica.

Innegavelmente, essa situação toda é oriunda da nossa educação moral. Os homens publicos e os politicos não possuem um grão de caracter necessario á execução das suas promessas e das suas palavras.

Precisamos, antes que tudo, accentuar bem este ponto: acceitar, uma vez bem delineadas, quaes as forças negativas da nossa formação moral e estudar os meios mais efficientes para remedial-as, quer pela sua eliminação, quer pelo desenvolvimento accentuado das forças positivas de tal maneira, que estas encubram, quasi eliminando, aquellas.

Sem isso, pouco ou quasi nada poderemos realizar em bem da nossa patria. Todos os medicamentos que se tentam, presentemente, applicar, produzirão, apenas, effeitos transitorios.

Precisamos caminhar certeiramente á fonte de todos os males e fazer seccar os seus fluidos maleficos.

E' um trabalho ingente e para o qual todos devem cooperar na esphera das suas actividades e na medida das suas forças.

Esse ideal seria, sim, constructor e organico, em perfeita antithese com os ideaes inadequados ao nosso meio e inassimilaveis pela nossa raça.

Não será difficil que seja, mais dia menos dia, uma realidade real. Tudo passa, e, "omnia tempus habet", chegará o dia em que a consciencia de todos julgará assim e, então, a realização estará, a priori, effectivada.

Collaboremos, pois, na nossa educação moral, com todas as rezas da alma que este tempo de tristeza a que vimos presenceando, passará como todas as coisas da terra.

COM O "MEU" GENERAL SEZEFREDO E' ASSIM...

O "meu" general Nestor Passos

O governo federal, sobre o futil pretexto de que o commandante da força policial parahybana não tinha o curso de aperfeiçoamento, negou ao governo daquelle Estado munições e armas.

Já tratámos do caso e, apreciando-o em todos os seus detalhes.

Os nossos collegas do "Diario Nacional", porém, publicaram, hontem, uma nota interessante sobre o commandante da Força Publica Paulista.

O sr. coronel Joviniano Brandão terá, por acaso, o curso de aperfeiçoamento?

Dizem os nossos collegas paulistas que o coronel Joviniano Brandão se encontra nas mesmas condições do seu collega parahybano.

Apesar de tudo, a Força Publica Paulista tem direito de importar munições, armas e até aviões, em tão grande escala, que chega para envial-as aos cangaceiros de Zé Pereira.

O sr. ministro da Guerra está com a palavra. S. ex. poderia explicar qual a differença que encontrou entre o commandante da policia parahybana e o commandante da policia paulista.

COMMEMORA-SE, HOJE, O CENTENARIO DA MORTE DO PADRE JOSÉ MAURICIO

O "Centro Carioca" promove tocante homenagem ao insigne compositor patricio

AS INTERESSANTES INVESTIGAÇÕES HISTORICAS DO PROF. BENEVENUTO BERNA, PARA ENCONTRAR A OBRA DO PADRE ILLUSTRE

Centenario da morte do padre José Mauricio

O Centro Carioca, a benemerita e patriotica instituição que com abnegado esforço vem promovendo commemorações civicas de alteiado alcance, tomou a iniciativa de commemorar condignamente, hoje, o primeiro centenario da morte do padre José Mauricio Nunes Garcia, o extraordinario compositor carioca, fallecido em 18 de abril de 1.830. Entretanto, tendo caido na sexta-feira santa, impunha-se a transferencia, e como tambem não havia sido encontrada a ossada do grande compositor, deliberou a directoria do referido Centro render á sua memoria uma homenagem junto ao tumulo de um de seus entes queridos, existente no cemiterio de S. João Baptista.

Assim, ás 10 horas e meia de hoje uma commissão de socios e directores do Centro Carioca, especialmente convidada pelo professor Benevenuto Berna, seu presidente, depositará sobre o alludido tumulo uma rica palma de flores e cobrirão o mesmo de petalas de rosa. A commissão é constituida dos srs.: senador Paulo de Frontin, dr. Nelson Vieira do Couto, Amadeu Rohan, capitães Francisco de Paula Barroso e Victor de Araujo, Manoel Faria, Ariosto Berna, Belgrano Mont'Alverne, dr. Alberico Porto, tenente Waldemiro Massaferro, prof. Aristides Martins, Antonio Pinheiro Bastos, Oscar Souza Machado, José Carneiro Machado, Oswaldo Santos, João Papaterra, Orlando Barroso, José Sebastião Fontes e Mamede Barbosa, usando da palavra o educador Oliveira Sá, professor da E. Normal.

O padre José Mauricio, nasceu nesta cidade, em 22 de setembro de 1767, sendo unigenito legitimo de Appollinario Nunes Garcia e d. Maria Victoria da Cruz. Desde a sua infancia revelou-se com inclinação para o culto da arte de Mozart, iniciando sobre a direcção de Salvador José os estudos de solfejo e rudimentos de harmonia.

Para manter-se a si e a familia, o padre José Mauricio tocava instrumentos de corda nas festividades catholicas. Em 1790, compoz a sua primeira composição sacra. Em 1798, foi convidado para organista da Sé, hoje, egreja do Rosario. Nesse mesmo anno fundou uma escola gratuita onde leccionou até dias antes de sua morte.

Refugiando-se das perseguições napoleonicas, D. João VI veio para o Brasil, sendo por esse motivo celebrada na egreja de Santo Ignacio, missa em acção de graças com canto, sendo a musica escripta especialmente para o referido acto pelo padre José Mauricio, que causou a D. João VI grande prazer e de onde adveio a sua protecção ao padre.

Na occasião da morte da rainha D. Maria, D. João VI solicitou ao nosso glorioso compositor que escrevesse a missa, e escandalizou a Côrte devido as calumnias do marquez Portugal. Entretanto, o padre não ligou ás torpesas de que foi alvo, e com resoluta vontade correspondeu ao pedido de D. João VI, compondo uma obra prima, "A Missa Requiem".

Outras não menos bellas foram compostas pelo eminente carioca, como sejam: Missa em Fá, Missa da Degolação de João Baptista, Missa Santa Cecilia, Novena do Apostolo S. Pedro. Escreveu tambem Zenira, As Duas Gemeas, Douze Divertimentos (musica militar), Symphonia Funebre, Ouverture de Tempeteque.

A princesa Isabel, quando na regencia, se interessou pela obra do padre José Mauricio, lembrando ao eminente visconde de Taunay, a promover através de uma campanha nos periodicos, para que fosse votado pelo Congresso uma verba destinada a publicação e reparos da obra de José Mauricio. Ante uma vida tão brilhante, qual foi a do genial padre José Mauricio, merece louvores a iniciativa patriotica da directoria do Centro Carioca que hoje revive uma data genuinamente brasileira.

Para o citado acto civico, são convidados todos os socios do Centro Carioca e os admiradores do genial compositor.

COMO O PROFESSOR BENEVENUTO BERNA NOS RELATA AS PACIENTES PESQUIZAS FEITAS PARA ENCONTRAR OS RESTOS MORTAES DO EMINENTE COMPOSITOR

Tivemos conhecimento do laborioso trabalho de investigação historica que o presidente do "Centro Carioca", professor Benevenuto Berna e o seu filho Ariosto Berna, realizaram, no sentido de encontrar a ossada do padre José Mauricio. Anteriormente já o Instituto Historico, pelo seu secretario perpetuo sr. Max Fleuis promovera diversas pesquisas, que resultaram infrutiferas. Historicamente presuppunha-se que se deveriam encontrar os restos mortaes do illustre compositor, sepultados na egreja do Sacramento. Essa hypothese está definitivamente afastada.

Dahi o interesse com que procuramos ouvir o relato dos esforços ingentes dos dois abnegados compatriotas, felizmente melhor succedido que os da veneravel e principal instituição historico-geographica do paiz.

Olçamos as suas interessantissimas declarações:

— A hypothese historica, do sepultamento do padre José Mauricio, na egreja do Sacramento, levou-nos a intentar um longo, e, por que não dizer? penosissimo trabalho de investigação nos archivos daquella egreja, auxiliados pelos illustres prelados que nella servem.

Constatamos, assim, a inexistencia das ossadas do grande compositor carioca, no interior daquelle templo. O mesmo fizemos quanto á egreja de Santo Antonio.

Até então, tinham sido infrutiferos os nossos esforços. Procuramos, no Instituto Historico, uma orientação sobre a materia, e, lá, soubemos da inutilidade do trabalho anterior, promovido por essa instituição scientifica. Não desanimamos, porém.

A casualidade — amiga que é da investigação — nos fez travar relações com a familia do dr. Alberto Goulart. Referindo-nos ao afan com que nos extremavamos, — o de encontrar os restos mortaes, do padre José Mauricio — tivemos a grata surpresa de saber que o pae do dr. Goulart fóra intimo amigo do dr. José Mauricio Nunes Garcia, medico illustre, e competente, filho reconhecido do padre compositor.

O nosso informante teve occasião de nos pôr em contacto com o archivo de seu progenitor, o dr. Francisco Ignacio Goulart, cuja intimidade com o filho do padre José Mauricio nos ia revelando maiores detalhes sobre a vida e desapparecimento do illustre morto.

Foi assim, que viemos a saber que o dr. Francisco Goulart, havia adquirido a perpetuidade do "carneiro" para o sepultamento quer de seu grande amigo e collega, dr. José Mauricio, quer do pae deste, — o compositor carioca.

Diligenciámos, então, em pesquizar o encontro desse "carneiro".

COMO FOI ENCONTRADA A SEPULTURA DO FILHO DO PADRE JOSE' MAURICIO

Dess'arte, transportamo-nos, após dois longos mezes de investigações, para o cemiterio São João Baptista, para, procurarmos o "carneiro" offertado aos dois José Mauricio, pelo seu grande amigo, dr. Francisco Ignacio Goulart.

Graças á collaboração e boa vontade do administrador, sr. Simas, e seus auxiliares, o nosso trabalho foi, em muito, facilitado. Conseguimos, afinal, localizar a sepultura, perante a qual, devemos prestar, hoje, as homenagens a que fez jús, o espirito genial do grande compositor.

Impunha-se, portanto, o levantamento da pedra para constatar a existencia de mais de uma ossada, pois, se tal acontecesse, era logico, que uma dellas seria do padre José Mauricio; a outra, a do seu filho.

Esse trabalho, apesar de dispendioso, foi feito, graças, repito, áquella boa vontade. E, qual não foi a nossa surpresa, quando deparámos, logo ao suspender a pedra, com forte revestimento de cimento, interdictando, completamente, o jazigo, que ficou, assim, hermeticamente fechado.

Agora, pergunta-se: estarão, ali, as ossadas do eminente musicista patricio? E' o que resta saber-se. Emquanto isso, sentimo-nos immensamente confortados com o encaminhamento de nossa pesquisas, graças ao encontro providencial da familia Goulart, e da boa vontade de quantos auxiliaram, a mim, e a meu filho, nesse arduo trabalho de investigação historica — concluiu o professor Benevenuto Berna.

Ainda em palestra com o illustre esculptor, conseguimos saber da existencia de um interessante quadro, a oleo, da lavra do dr. José Mauricio, representando o pae deste, em attitude serena, á frente de todos os instrumentos que tocára em vida. Este trabalho, fóra feito, por occasião da campanha encetada pelo visconde de Taunay, com o apoio da princeza Izabel, e destinara-se a illustrar as composições do grande compositor.

Infelizmente, porém, nada disso se tornou realidade; o quadro do filho extremado do padre José Mauricio pertence, ao archivo da familia do dr. Alberto Goulart, ao qual se devem, em grande parte, os esclarecimentos que começam a aclarar a vida e desapparecimento do eminente compositor patricio.

TUDO VAE PESSIMAMENTE NA BIBLIOTHECA NACIONAL

E' lamentavel o descaso dos responsaveis pelos serviços dessa repartição

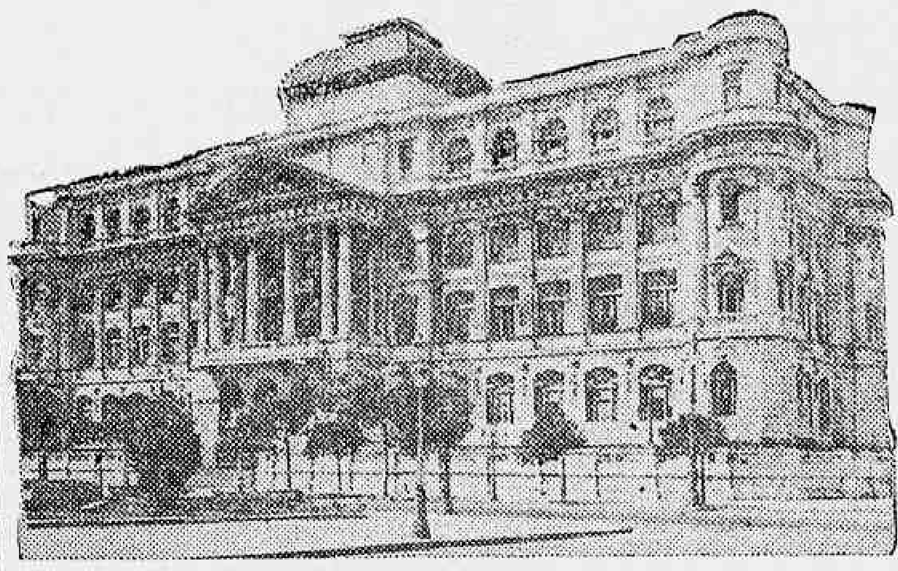

A Bibliotheca Nacional

Os serviços actuaes da Bibliotheca Nacional estão muito áquem de satisfazer ás necessidades publicas.

E se assim o dizemos, quanto aos serviços de consulta, mais ainda se deve dizer das irregularidades internas que se estão verificando e que são muito para se lastimar.

Evidentemente, o que se está occorrendo ali é um grande descaso administrativo, por parte da direcção, que nem sabe o que vae, nem o que existe na sua repartição.

Os livros que ali dão entrada, raramentes são offerecidos aos consulentes que os pedem, o que faz crêr que não sejam registrados.

O acumulo de trabalho, nessa repartição, é coisa naturalissima, que não deve roubar o "dolce far niente" das boas palestras da secretaria.

Mas o desleixo attinge o seu ponto culminante e criminoso, quando se percorre a secção de fichas dos livros.

E' estupendo assignalar-se que o numero de fichas está talvez pela metade do numero de livros existentes.

O que se está passando na Bibliotheca Nacional reclama providencias do ministro da Justiça, para constatar o innominavel desleixo em que vae essa repartição e tomar uma providencia severa que chame os seus responsaveis ao cumprimento do dever.

O serviço de consultas deixa ainda muito a desejar e chega mesmo a ser irrisoria e interessante a sua organização.

Para se fazer uma consulta ali, é preciso ser-se technico bibliothecario ou já ter sido funccionario daquella repartição, dada a pessima distribuição das fichas, taxadas por um sem numero de assumptos, que, ao invés de facilitarem, vêm confundir o consultante, roubando-lhe o tempo e a paciencia.

Finalmente, depois de mal satisfeita em sua consulta, a pessoa localiza-se em uma das suas carteiras immundas, cujas cadeiras são, na quasi totalidade, furadas.

Ultimamente, porém, o sr. Mario Behering, entendeu de mandar concertar algumas, as quaes, ao invés de serem empalhadas, como eram, passaram a ter grosseiros assentos de madeira.

Por que o sr. Behering estará assim poupando os dinheiros da Nação, ainda mesmo que rebaixe aquella tão importante repartição da capital da Republica ?

NOVA LINHA AEREA RECIFE-NATAL

RECIFE, 29 (D. T. M.) — Inaugurou-se hontem, a nova linha aerea entre esta capital e a cidade de Natal, no Rio Grande do Norte.

Os aviões que fazem essa nova linha são de propriedade da Companhia Aeronautica Brasileira.

A APRESENTAÇÃO DAS CREDENCIAES DO EMBAIXADOR WILLIAM LEEDS

O representante do Reino Unido foi recebido pelo presidente da Republica

O novo embaixador inglez quando em palacio ao lado do presidente da Rep ublica..

A's 16 horas de hontem, realizou-se no palacio do Cattente a solennidade da entrega de credenciaes que fez o novo embaixador inglez sir William Seeds.

Estiveram presentes á cerimonia as casas civil e militar, bem como todos os ministros de Estado.

Prestou as devidas continencias, uma companhia de guerra, em 1º uniforme, com a respectiva banda de musica.

De accordo com o protocollo, o encontro do representante do Reino Unido, com o chefe da Nação, verificou-se no salão de honra do Cattete.

Essa cerimonia revestiu-se da mais profunda cordialidade, attentas as relações diplomaticas entre o Brasil e a Inglaterra.

A personalidade do novo embaixador, acreditado junto ao governo brasileiro, destaca-se pelos grandes serviços prestados, quer ao seu paiz, internamente, quer internacionalmente.

A' sua chegada ao Rio, que se verificou recentemente, foi caracterizada por manifestações e homenagens que lhe são devidas não só pessoalmente como tambem pela sua alta investidura diplomatica.

Logo ao desembarcar numa synthese clara e logica, tratou do aspecto economico das relações internacionaes como força essencial e sallentou competir aos productos novos da America, uma constante renovação de recursos que não devem desanimar pequenas depressões commerciaes.

As idéas do novo embaixador, ao desembarcar para assumir o alto cargo que vae desempenhar constitue uma promessa segura, da conducta a ser norteada, entre o seu paiz e o nosso, fortalecendo ainda mais os laços de sincera e cordial estima que nos prende á grande nação européa.

O PALHAÇO DO "ALMIRANTE JACEGUAY"

ÉCOS DA VIAGEM DE UM INTENDENTE CARIOCA A BUENOS AIRES

Chegou, ante-hontem ao nosso porto, de torna-viagem do Rio da Prata, o luxuoso paquete da Companhia de Navegação Lloyd Brasileiro, "Almirante Jaceguay".

Nada haveria de extraordinario nesse simples facto, se não tivessemos a registrar a conducta [illegible] de um representante do povo carioca no Conselho Municipal, que deveria ter sabido guardar a compustura, que a sua posição exigia.

Trata-se do intendente Dormund Martins, que timbrou em cobrir-se de ridiculo.

Sr. Dormund Martins

A conducta do intendente Dormund Martins, escandalizou a quantos foram seus companheiros de viagem, descendo, mesmo, abaixo da critica os seus gestos e attitudes.

Arvorou-se o politico do Andarahy, em leader dos excursionistas, pretendendo fazer-se engraçado, baixando, ás mais das vezes, á chula ordinaria de verdadeiro palhaço de aldeia.

Arranjou o sr. Dormund Martins, á bordo, um jornal manuscripto a que deu o nome de "O Tagarella".

Era um repositorio infeliz de sandices e de pilherias grosseiras, offensivas á moral, e timbrando em ferir, de preferencia, á briosa officialidade do "Almirante Jaceguay", cumpridora dos seus deveres, sob a chefia do commandante Muller dos Reis.

A presença do intendente Dormund Martins, causava um certo mal estar ás pessoas de educação, sendo, apenas tolerada por uma questão de cortezia.

O ridiculo a que se conduziu o intendente Dormund Martins, attingiu ás raias do inacreditavel, no baile á fantasia que se realizou á bordo, entre Rio Grande e Santos, na noite de 24 do corrente.

Excursionistas, envergonhados com o procedimento do intendente sem compustura, assim relatam o facto:

"Os passageiros, já fantasiados, porém, guardando as conveniencias exigidas pela boa educação, jantavam tranquillamente, quando, quasi ao terminar a refeição, surge no salão, o representante do povo carioca, o legislador da Capital da Republica, vestido de saiote côr de rosa, botas de borracha, sem camisa, com uns corações vermelhos atravessados por umas settas, pintados na epiderme, uma casaca por cima da pelle, de cartola e com uma bengala.

Foi uma manifestação geral de hilaridade, entre os passageiros e os proprios garçons de bordo.

A figura do sr. Dormund Martins, foi motivo de todas as chalaças, causando funda magua a quem tem algum respeito pelo nosso bom nome, pelo ridiculo a que se expunha um representante do povo carioca.

Terminado o jantar, continuou o sr. Dormund Martins nas suas attitudes de palhaço de circo, provocando risotas de toda gente.

Fazia a excursão, tambem, a bordo do "Almirante Jaceguay", um passageiro de nacionalidade italiana, homem digno, commerciante, a quem os companheiros de bordo chamavam "O Tigre".

Vendo a conducta do intendente Dormund Martins, disse o "Tigre": — "é lamentavel que um homem desses, legislador de um povo altivo e nobre como o carioca, desça a tal ridiculo, e envergonhe de tal forma a cidade que representa".

Além do quanto já se disse, o sr. Dormund Martins inventou ainda, uma subscripção entre todos os passageiros de bordo, sob o pretexto de gratificar a tripulação. Assim é que, munido de uma lista, andou solicitando de todos os passageiros a respectiva esportula.

Sabemos que o intendente do Andarahy entregara ao commissario de bordo a quantia de um conto de réis para ser distribuida pela tripulação, no emtanto accrescenta o nosso informante, nenhum passageiro soube ou viu a quanto montou o resultado da subscripção, adeantando que a mesma deveria ter sido muito rendosa, em virtude do acolhimento que tivera a idéa.

E assim, procedeu um representante do povo carioca, em viagem para o estrangeiro, envergonhando os seus patricios e merecendo acres censuras de quantos testemunharam a sua conducta reprovavel.

Collegios

V. Ex. não mande fazer **Uniformes** para seus filhos, sem primeiro verificar os preços e a confecção da

Alfaiataria SANTOS DUMONT
Phone 2-5638
RUA 7 DE SETEMBRO, 192

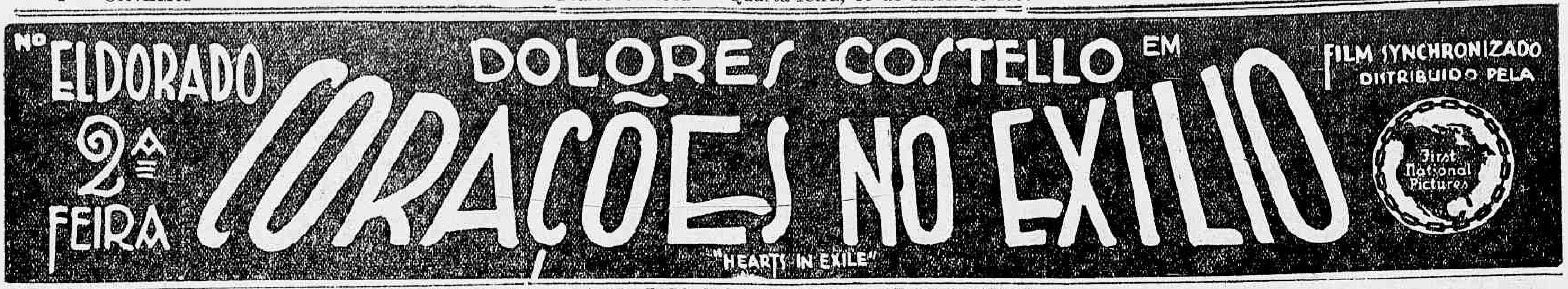

ENTRE A CARNEIRADA DO CATTETE

(Continuação da 1ª pagina).

cioso, de que o P. R. M. fez qualquer accordo.

Minas sabe que os seus candidatos foram eleitos e não transige quanto ao seu reconhecimento. Essa historia de apenas fazerem parte da futura bancada mineira 24 deputados situacionistas, é mais uma balela emanada da famosa "Concentração Cavadora"...

E já que falamos em balelas, vamos aproveitar o ensejo para prevenir os incautos contra o sr. Auto Sá. E' elle o boateiro-mór da turma esfaimada do sr. Carvalho Britto ..

O "POETA DAS LINHAS CURVAS" CONTINUA SORRINDO...

Trajando seu infallivel terno côr de "coeiro de menino novo", o que quer dizer "sui generis" esteve hontem na Camara, o deputado Ramona, sr. Arthur Lemos, vulgarmente conhecido por "poeta das linhas curvas"...

Depois da reprovação que mereceu o seu procedimento no proprio seio das hostes reaccionarias, era de esperar que s. s. estivesse, pelo menos, entristecido...

Puro engano: — o sr. Arthur Lemos continua numa dolorosa inconsciencia do conceito em que é tido e sempre sorrindo...

A PETULANCIA E O CYNISMO DELLES...

Só hontem nos chegou á redacção a seguinte nota officiosa da Agencia Americana:

"A Camara dos Deputados votou ante-hontem o ultimo parecer relativo aos candidatos diplomados pelas Juntas Apuradoras em todos os Estados do Brasil, approvando o parecer relativo á Parahyba, por 115 votos contra 15. **Foi assim obedecido com rigor o criterio dos diplomas, que tem sido invariavelmente seguido, sem preoccupações de se attender a este ou áquelle candidato ou de satisfazer a esta ou áquella corrente**".

Não se pode commentar, dentro da linguagem que usamos, a petulancia, a desfaçatez e o cynismo dessa gente reaccionaria !...

O publico que dê o qualificativo merecido a essa nota do governo...

OS "GAZÚAS" SOLIDARIOS COM OS SRS. WASHINGTON LUIS, ZE' PEREIRA E JULIO PRESTES

"Os candidatos do bandido de Princeza", logo após o seu reconhecimento, enviaram tres telegrammas de solidariedade... Um ao presidente da Republica, outro ao sr. Julio Prestes, e um terceiro ao cangaceiro Zé Pereira.

E ainda ha quem diga que o governo federal não apoia e applaude o banditismo do nordeste...

O 11° ANNIVERSARIO DO "O CAMIZEIRO"

A firma Agostinho & Cia. commemora, hoje, o 11° anniversario da fundação da conhecida casa "O Cami-

Sr. Agostinho Pereira de Souza

zeiro", estabelecida á rua da Assembléa, e cujo stock de artigos, sobretudo para homens, é um dos mais completos do commercio carioca.

Para dar maior realce á tão grata data, e como de habito em outros annos, a firma Agostinho & Cia. brinda os seus numerosos freguezes, com uma consideravel reducção nos preços, que são todos remarcados e de tal sorte que já se convencionou chamar esta época da vida do estabelecimento, de loucuras de maio!

Obedecendo a este programma de excellentes bonificações, "O Camizeiro" fez imprimir um catalogo completo, deveras interessante, que está sendo vastamente distribuido, e de que recebemos um exemplar.

Preparem-se, pois, os amigos, e freguezes da conceituada casa, para participar das "loucuras de maio".

A PRINCEZA JULIANA E A SUA MAIORIDADE

Passa hoje a data natalicia da princeza Juliana, herdeira da corôa da Hollanda. Por esse motivo, a colonia do seu paiz fará uma reunião, na sua séde, á rua Candido Mendes, n. 45 (Cercle Suisse), para commemorar solennemente tão auspiciosa data. A princeza Juliana completa, hoje, 21 annos, attingindo assim a sua maioridade.

O ESBULHO DOS ELEITOS PARAHYBANOS

Um comicio monstro na capital da Parahyba — Tiroteio em frente á redacção do jornal prestista "Diario da Parahyba — Duas mortes e varios feridos

PARAHYBA, 28 (Do correspondente) — O jornalista Café Filho promoveu um meeting com os applausos de toda população como protesto ao innominavel esbulho soffrido pelos verdadeiros eleitos do povo parahybano.

A capital parahybana vibrou intensamente durante horas, desde que, na praça Vidal de Negreiros, se reuniram os promotores da manifestação até ao momento em que, passando o povo pela rua Direita, foi alvejado por elementos reaccionarios que se encontravam nas janellas do "Diario da Parahyba".

Após se reunirem naquelle logradouro publico, os manifestantes tiveram alli occasião de ouvir a palavra candente de Café Filho, que causticou severamente o governo federal e os elementos que formam a maioria da Camara Federal, taxando-os de criminosos e despudorados.

Os apartes de apoio á palavra de fogo do jornalista riograndense do norte se succediam, tornando a reunião publica a mais animada e enthusiastica. E os nomes dos presidentes João Pessôa e Antonio Carlos, do sr. Baptista Luzardo, do sr. José Americo de Almeida, do sr. Epitacio Pessôa e outros membros proeminentes da politica parahybana eram a cada instante vivados pelo publico, que ao mesmo tempo se referia em palavras de reprovação aos actos dos que vêm fazendo opposição ao governo da Parahyba.

Falaram durante a passeata os srs. Osias Gomes, director da "União"; Sandoval Wanderley, Adherbal Piragibe, director do "O Liberal"; Dino de Oliveira, filho do tribuno Luiz de Oliveira, actualmente preso no quartel do 2º batalhão de caçadores; Ary Carneiro, director do "Correio da Manhã"; João Santa Cruz, advogado e jornalista e diversos outros oradores, dizendo todos que só por meios violentos conseguirá o povo a sua redempção.

Todos os meetings populares que aqui se realizam têm o mesmo percurso: organizam-se na praça Vidal de Negreiros, passam pela rua Direita em toda sua extensão e voltam depois para attingir a redacção da "União", onde afinal se dispersam. Era esse o itinerario estabelecido para a passeata de hoje. Quando, porém, os manifestantes passavam pela rua Direita, onde se acha localizada a redacção do "Diario da Parahyba", orgão perrepista, das janellas do mesmo partiram diversos tiros, originando-se então um conflicto, do qual resultaram duas mortes e alguns feridos, não tendo, por emquanto, pormenores. Mais tarde enviarei noticia mais detalhada, com os nomes das victimas e dos culpados, contra os quaes o dr. João Pessôa determinou a abertura de rigoroso inquerito, para que toda a desordem fique devidamente apurada.

O DIA DO TRABALHO

COMO VAE SER COMMEMORADA A PASSAGEM DO DIA 1º DE MAIO

O dia 1º de maio terá, este anno, commemorações maiores, por parte do operariado. A data universal do Trabalho é, entre nós, considerada como feriado nacional e, assim respeitada por todas as classes.

A Federação Trabalhista será, este anno, a patrocinadora de todas as commemorações a serem prestadas pela classe operaria. Congregando todas as associações trabalhistas desta capital, a Federação fará realizar, amanhã, na praça Mauá, um grande comicio, no qual falarão diversos oradores.

Em outras associações haverá sessões commemorativas em homenagem á data, seguidas de outras importantes solennidades.

O CASO DOLOROSO DE ISIDRO SARGENTELLI

A CORTE DE APPELLAÇÃO VAE DECIDIL-O HOJE

Ainda está no espirito do publico, o doloroso e impressionante caso do infeliz Isidro Sargentelli, que, perdeu os dois braços num desastre occorrido por um bonde da Light.

A companhia canadense na acção proposta contra ella teve ganho de causa, mas á decisão, Sargentelli apresentou embargos de nullidade que hoje a Côrte julgará.

O relator do feito é o desembargador Collares Moreira. Como advogado da victima figura o dr. João de Deus.

UMA DEMANDA VULTOSA JULGADA PELA CORTE DE APPELLAÇÃO

A Terceira Camara da Côrte de Appellação, por decisão unanime, negou hontem provimento á appellação interposta pela Northern Assurance Co. Ltd. da sentença que a condemnou o Juiz dr. Galdino de Siqueira, da 5a Vara Civel, na acção de indemnização de perdas e damnos que contra ella moveram Geraldo, Domingos e Francisco Fernandes Maia.

Segundo a petição inicial da demanda aquella companhia terá que pagar a importancia de 15 mil contos ao autores, tal como entendeu o Juiz Galdino de Siqueira em sua longa e fundamentada sentença, reconhecendo que a Northern agiu de má fé, diffamou a victima, procurando desmoralizar os irmãos Maia que de tão elevado conceito gosam.

O relator do feito foi o desembargador Russell, cujo voto foi seguido pelos desembargadores Collares Moreira e Fructuoso de Aragão.

Os pagamentos de hoje, do funccionalismo no Thezouro

Na Primeira Pagadoria serão pagas hoje, as seguintes folhas: Avulsos da Justiça — Thesouro Nacional — Avulso da Fazenda — Supremo Tribunal — Juizes seccionaes — Contadoria Central — Sub-Contadorias seccionaes — Secretaria da Camara — Presidente da Republica — Côrte de Appellação — Tribunal de Contas — Junta Commercial — Secretaria do Senado — Caixa de Estabilização e abonos provisorios e aposentados — Instituto 7 de Setembro.

RAMON NOVARRO ESTARA', EM "O BEM-AMADO", NO SEU GENERO PREDILECTO DE FILMS?

RAMON NOVARRO é o interprete supremo de "O BEM-AMADO", o romance-canção da "Metro-Goldwyn-Mayer", que o nosso publico verá em maio, no Palacio Theatro

Muito se tem discutido sobre o genero de films que Ramon Novarro mais aprecia interpretar.

Opinam uns, que o querido astro mexicano prefere os films do genero de "O Pagão", em que a ingenua, na sua personagem, sejo o motivo essencial de caracter; outros, dizem que "Ben-Hur", representou, para esse artista, a sua maior satisfação, porque havia muito de heroismo e de espiritualismo, na sua essencia; dizem os trocs, ainda, que Ramon prefere a personagem que elle criou em "O Galante conquistador, personagem "sophisticated", malicioso.

Ramon Novarro, entretanto, ainda não se manifestou. Apenas disse que cantar, no cinema, o que elle actualmente faz, constitue, a realização do seu maior sonho. Foi assim em "O Pagão". E acontece assim em "O Bem-amado, o romance-canção, da "Metro-Goldwyn-Mayer, em que veremos dentro em breve, no Palacio-Theatro.

Ramon Novarro, nesse romance-canção, vive uma figura que lembra, em muitos pontos, a sua interpretação em "Scaramouche", embora, em "O Bem-Amado, sua personalidade seja mais vibrante, porque para tal o ajudam muitos detalhes deste romance e o facto de Ramon Novarro cantar, ou seja, satisfazer o seu grande anseio...

HOJE A'S 10 E MEIA

Parem os bonds!...
as carruagens, os trens...
Parem os Rios e os Mares!
PARE TUDO!...
Fique suspensa a propria NATUREZA!...
REABRE O CAMIZEIRO
28-32, ASSEMBLÉA
OFFERECENDO A' CIDADE AS SUAS
LOUCURAS DE MAIO!!

"DEUSES VENCIDOS" — ESPECTACULO PARA ROMANTICOS E ESTUDIOSOS DA HISTORIA

PAULINE STARKE nunca appareceu tão bella e tão emotiva como em "DEUSES VENCIDOS", o film épico e romantico, sonoro e technico COLORIDO, que "Metro-Goldwyn-Mayer" apresentará em breve, no Odeon

Póde dizer-se, de "Deuses Vencidos", que esse film sonoro todo technicolorido, produzido por H. T. Kalmus, distribuido pelo "Metro-Goldwyn-Mayer", e que o Odeon, exhibirá, no proximo dia 12, de maio, é um espectaculo para os estudiosos da Historia Universal e para os romanticos, porque aquelles encontrarão, na reconstituição perfeita e magistral que o film faz, da vida de conquistas e de ardores daquella raça de heroes que foram os normandos, prazer tão forte, quanto o que o film prodigalizará aos romanticos, que se deliciarão com a poesia dos idyllios vividos por Pauline Starke e Le Roy Mason, nas figuras que compõem o elemento amoroso desse film épico.

"Deuses Vencidos" é versão cinematographica da obra "The Thrall of the Lucky", que Ottie A. Liljencrantz escreveu, inspirando-se em factos documentados e historicos, sobre a vida de Leif Ericson, filho de Erico e Vermelho.

CERVEJA PEROLA E' A MELHOR.
TELEPHONE: — 2—1237.

UM SONHO QUE VIVEU

Será finalmente amanhã que o Palacio Theatro, apresentará ao grande publico, este encantador film, no qual além do esplendor maximo até hoje não apresentando á téla, revela pela primeira vez este sublime par de artistas, Janet Gaynor e Charles Farrell numa nova modalidade, isto é, vivendo um lindo romance, cantando e dansando.

Janet Gaynor, com a sua voz de boneca, canta lindas canções como — I'm A Dreamer, Aren't we all? murmurando toda a sua bondade sonhadora.

Charles Farrell, o bello companheiro de glorias de Janet, por sua vez soluça, o lindissimo "se eu tivesse, um film falado de você".

"Um sonho que viveu", tem ainda Marjorie White, El Brendel e Frank Richardson, que tambem cantam as mais modernas canções, todas da lavra de De Sylva, Brown e Hendehson, os mais famosos compositores de Norte America.

David Bluter, o director de "Um sonho que viveu" revela poderosamente todo o seu immenso valor, mormente no deslumbramento do quadro "Turn on the Heat", magnifico e esplendoroso na arte scenographica.

Preparem-se, portanto, os "fans" do mais querido e famoso casal de artistas, para vel-os, admiral-os e amal-os mais ainda, após este momento que é "Um sonho que viveu".

George Bancroft, o super-masculo galã da téla, será o protagonista do 3° film da temporada ingleza

Na proxima segunda-feira, seguindo o programma traçado pela Paramount, o Imperio terá novo film para manter a Temporada Ingleza, esse feliz emprehendimento que o Rio tanto tem festejado e applaudido.

Dessa vez, ao que sabemos, segundo está annunciado, o film será um drama de intensa vibração moderna, um drama que focalisa, ao vivo, a vida occulta de uma grande metropole americana.

George Bancroft, o famoso typo masculo da tela, o sempre lembrado heroe de "Paixão e Sangue", "O Homem de Marmore" e tantos outros films de exito, será a figura principal desse novo drama, drama que lhe deu em Nova York o maior successo e que foi, não ha muito tempo, um acontecimento de sensação na grande metropole americana.

Esther Ralston, a maravilhosa loura da tela, é a estrella do trabalho.

Warner Oland e Raymond Hatton apparecem tambem no film, segundando Bancroft.

"Gavião do Céo"

Para a semana proxima, o cinema Gloria irá apresentar mais uma emocionante pellicula Fox Movietone que só o seu titulo encerra todo o poder fulminante de sua sensação "Gavião do Céo".

John Garrick joven artista inglez, que tão bem houve em "Casados em Hollywood", cantando o numero de "A man—A maid", ainda nesta producção, tem opportunidade de mostrar a belleza de sua voz de tenor.

E Garrick sabe maravilhosamente adaptar as suas qualidades vocaes, aos seus dotes de artistas.

Helen Chandler, que já apreciámos a sua belleza doce, em "Continencia", agora volve mais linda e mais artista. A sua interpretação é destas que deixa um sulco de admiração. Ella sabe ser meiga, sincera e amorosa até a morte.

E' bem o typo da mulher que ama e venera o seu ideal. "Gavião do Céo", um film que além de sua synchronização, offerece um entrecho, que diremos affirmadoramente, muito differente do que até agora foi apresentado em télas cariocas.

John Blystone, dirigiu este film revelou bem o seu sentimento, imprimindo no celluloide toda emoção forte, dessas emoções grandiosas que só poderá sentir-se uma vez na vida.

LEITORA! SE SOIS ESPOSA E DESCONFIAES DE ALGUMA AMIGA FALSA, IDE VER A GRACIOSA LILY DAMITA NO SUPER-FILM "NO PELOURINHO DA DESHONRA"

A fascinante LILY DAMITA e ARTHUR PUSSY no commovente drama conjugal "NO PELOURINHO DA DESHONRA" que o Programma Urania exhibirá segunda-feira no elegante RIALTO

Apesar da acção deste magnifico drama, apresentado pelo "Programma Urania", se desenrolar na brumosa capital da velha Albion, o valor do seu thema póde ser applicado a qualquer grande cidade onde mourejam as sociedades requintadas no goso e nas seducções deste seculo de trepidações. "No Pelourinho da Deshonra", observado e estudado pelos espiritos de élite, apresenta-se, como uma realização da cinematographia artistica, quando se decide a esvurmar, em pinceladas de alto symbolismo, as miserias moraes que corróem a alma de certas criaturas, victimas do espirito das trevas.

Ha, no enredo desta bellissima licção de moral, dois typos de mulher, cada qual symbolizando as boas e as más qualidades da individualidade.

Lady Admaston, que a deliciosa Lily Damita cria com admiravel precisão e a esposa amante de seu marido que, empolgado pelas paixões politicas, não sabe dedicar á sua mulher o carinho, o enlevo de um affecto sincero e justo. Vivian Gibson, no papel de Lady Attwill, faz a amante despeitada que desce ao processo da calumnia miseravel, para cevar seu despeito em requintes de profunda crueldade moral. E, no entanto, essa vibora humana, essa mulher mundana, era uma das pessoas intimas do rico casal e mcujo palacete se reuniam, semanalmente, as personalidades mais eminentes da politica ingleza. Mostrando-se admiradora de sua amiga, procurando prodigalizar-lhe uma estima de todo falsa, a antiga dona do coração de Lord Admaston poude, afinal, collocar uma esposa innocente "No Pelourinho da Deshonra", mórmente nesse grandioso ambiente de alta psychologia, como é a scena do julgamento classificado de sensacionalmente escandaloso. Resta falarmos de Wladimir Gaidarow, o artista alinhado, de attitudes sobrias mas rigorosamente apreciaveis num desempenho de importancia.

DOLORES COSTELLO VAE APPARECER, SEGUNDA-EFIRA, NO "ELDORADO", EM "CORAÇÕES NO EXILIO"

Um "momento" formidavel de "CORAÇÕES NO EXILIO" que o ELDORADO vae exhibir segunda-feira

Em "Corações no exilio" que a First National nos vae offerecer na semana que vem, no lindo Eldorado, ha um mundo de encantos, novos e perturbadores além dos perturbadores e sempre novos encantos de Dolores Costello, aquella loira de impressionante belleza que deu realce e fulgor n' "A Arca de Noé", a genial criação cinematographica. Debruçando-nos sobre esse livro de imagens e de emoções que "Corações no exilio" encerra, vamos ver e sentir toda a palpitação de um drama pungente, desenrolado na longinqua Russia e na remota Siberia até onde vae a mulher soffredora na sua sêde insaciavel de sacrificio. Por esse lado, aliás, "Corações no exilio", se impõe pela delicadeza com que foram construidas as suas situações, muitas das quaes de realismo impressionante e que nos transporta de surpresa em surpresa ao paroxismo da emoção. E, então, têm-se nitida a impressão de toda aquella tragedia forte que o Destino foi tecendo de vagar, mansamente, pondo aqui um detalhe que a principio nos pareceu insignificante e ali uma situação que de prompto não nos impressiona. Do trabalho de Dolores Costello bem se pode dizer que elle representa a maior "performance" da grande artista. Vivendo com forte emoção aquelle papel que lhe confiaram e impregnando-o de ternura e de sinceridade — ella o faz de modo a nos seduzir e arrebatar — como nos arrebata e seduz o desempenho altamente dramatico de Grant Withers, o galã de James Kirkwood, que o secunda e de George Fawcett, que tem importante papel. E' seguro, por tantos motivos, o exito de "Corações no Exilio" — o "film" Warner Bros que a First National distribue e que o Eldorado vae começar a exhibir na segunda-feira que vem...

"O Filho dos Deuses", é o proximo film do querido Richard Barthelmess

Entre os que frequentam os nossos cinemas e lhe acompanham os valores, admirando-lhes a projecção é certo que não ha uma só pessoa que não admire a personalidade inconfundivel de Richard Barthelmess o grande artista que é a maior popularidade em Nova York.

Pois agora sobre o querido Barthelmess vamos lançar uma nova que encherá de contentamento maximo os nossos "fans": elle vae reapparecer num "film" lindo, majestoso e soberbo pela emoção, o film que lembra aquella sua gloria jámais offuscada: "Lyrio Partido".

Elle vem ahi em "O Filho dos Deuses", um drama fortissimo, no qual o formidavel Dick vive um impressionante papel de chinez.

E' um dos seus trabalhos mais empolgantes e que marcará, sem duvida, um dos seus maiores triumphos... Em breve essa producção será exhibida no Rio...

"Broadway", segunda-feira, no São José

Se possivel fôra criar uma "oitava maravilha" no mundo, sem duvida devia ser repdesentada, sem embargo dos geniaes inventos da actualidade, no campo da cinematographia, pelo soberbo e espectacular super film sonoro da Universal Pictures: "Broadway", que o Theatro São José exhibirá segunda-feira proxima.

A sumptuosidade, a grandiosidade, e a imponencia desse trabalho de arte de Paulo Fejos, são reveladores de uma obra admiravel, portentosa, que não hesitamos em definir tambem de "titanica" tal os aspectos que assume deante de nossos olhos a exhibição desse film.

Comtudo, a par desses predicados extraordinarios temos em "Broadway" a melodia, através de canções que exprimem o sentimento bem humorado e alegre dos "yankees" e a vigorosa caracterização dos typos que são os personagens reaes de um drama empolgante.

Glen Tryon, Evelyn Brent, Merna Kennedy, são os interpretes principaes.

Nesta semana, continua o successo de "As Capas Negras", o admiravel film portuguez da Coimbra Films; e "Receitas de Amor", da Paramount, com Richard Dix e June Collyer.

Como complemento, "Aspectos panoramicos de Coimbra".

Glorificando a mulher com uma féerie de luz e de côres

A mulher, na sua majestade, na sua belleza, no seu poderio de rainha consagrada pela humanidade, nunca teve um film que a glorificasse tanto quanto esse que a Paramount promette apresentar breve no Capitolio e que se chama "Glorificação da Belleza".

Mas, se preparava um film para glorificar a mulher, a marca das estrellas não teve duvidas, não poupou esforços no sentido de fazer com que tudo que se referisse á mulher, tudo que tivesse uma qualquer relação com o sexo fraco, fosse perfeito e capaz de provocar admiração.

Começou, naturalmente, por chamar ao seu elenco as mais bellas mulheres disponiveis ou em funcção no theatro; contratou cerca de cento e cincoenta bailarinas; firmou contratos especiaes com Florenz Ziegfeld, para poder mostrar em scena as estrellas do grande empresario; por ultimo, para que a glorificação da mulher fosse feita em um ambiente de luz e de cores, trabalhou o film pelo processo technicolor, dando côres naturaes a todas as scenas.

Foi por isso que "Glorificação da Belleza" resultou um film de flagrante realismo e de belleza sem par, um film que empolga e que vencerá grande exitos quando, muito breve, fôr apresentado no Rio.

DIARIO CARIOCA

Na ausencia do Director
J. E. DE MACEDO SOARES
responde pela Redacção o Secretario
VICTOR HUGO ARANHA

EXPEDIENTE

30 DE ABRIL DE 1930

Redacção administração e officinas
PRAÇA TIRADENTES, 77

Endereço telegraphico: "DIARIO CARIOCA"

Telephones:
Director — 2—3018.
Gerente — 2—3023.
Administração — 2—0824
Redacção — 2—1559.
Officinas — 2—0824.

ASSIGNATURAS

Para o Brasil:		Estrangeiro:	
Anno.	40$000	Anno	70$000
Semestre. . . .	20$000	Semestre	35$000

Venda avulsa 100 réis. — Interior, 200 réis.

Não têm valor os talões de assignaturas das series A e B de côr azul. Os novos talões são de côr amarella e da serie C.

Os negocios que entenderem com a administração serão tratados com o Gerente, Roberto C. Campbell.

A secção de publicidade funcciona annexa á gerencia do "Diario Carioca", com quem os srs. annunciantes deverão tratar directamente, ou por intermedio de seus agentes e agencias autorizadas, toda a materia referente a publicações.

Tendo regressado da Europa, reassumiu as funcções de nosso cobrador o sr. Lourenço Amaral, unico autorizado a fazer recebimentos em nome do "Diario Carioca".

SUCCURSAL EM S. PAULO
Director: Paulo Duarte
Rep. Commercial: Octavio Barbosa
R. Libero Badaró, n. 6-2º and. — Tel. 2—2210

AGENCIAS DE ANNUNCIOS AUTORIZADAS:
Ecletica, Agencia Will, Foreign Advertising, Empresa Americana de Publicidade, Agencia Tote Ltda., Agencias Walter Thompson e Empresa Commissaria Limitada.

ESPERAR O QUE ?

Quando os meios politicos de um paiz chegam ao grão deprimente de insensibilidade moral a que desceu o nosso, se torna cada vez mais penosa e improficua a missão de jornalista.

A funcção do jornal é de melhor orientar os governos, os partidos, o povo em geral. O nosso governo está cégo e surdo á vóz do paiz; disposto a esmagar a soberania da nação; completamente alheio á Constituição, ás leis, ás mais elementares noções de moralidade politica!

Falar para um governo assim, é prégar num deserto! Convencer os politicos da maioria? Mas o que são os politicos da maioria, senão criados de servir do presidente da Republica? Onde o pudor desses homens, se elles, allegando uma infame disciplina, que outra coisa não é que a falta de compostura moral, votam todas as indignidades, com as physionomias á mostra, sem que o rubor lhes chegue ás faces?! Como se convenceriam elles de que devem mudar de rumo, de que não devem praticar tantas vilezas — se vivem do sordido interesse, se sómente o egoismo os conduz e orienta, e se acreditam que é lambendo as plantas do "imperador" da "Republica", que se pódem manter nas posições que desfrutam ou alcançar postos melhores?

O trabalho da imprensa livre, independente, é, portanto, inutil para o governo e para o Congresso.

Servirá para o povo? Serve apenas como um lenitivo diario de seu soffrimento. O povo já não tem o que aprender naquillo que escrevemos. O que sentimos e dizemos, elle sente tambem. Mas a elle é sempre agradavel ver que ainda ha homens capazes de dizerem a verdade, nesta quadra abjecta, embora incorrendo nas iras dos potentados e sujeitos a todas as surpresas do hediondo despotismo com que se asphyxia a Nação.

Nem sequer resta hoje, de jornalista e de povo em geral, o recurso do Poder Judiciario, desde que se fez desse poder um simples desdobramento do despotismo!

Num caso ou noutro, ainda são guardadas, ao menos, as apparencias...

Mas, quem conheceu a Suprema Côrte de Justiça, em que pontificavam os Macedo Soares, os Lucio de Mendonça, os José Hyginos, os Pedro Lessas, e tantos outros vultos que não cediam deante dos arreganhos da força, impondo-se pela força do Direito que representavam, sentirá que os altivos gestos do Tribunal daquelles dias não se repetirão deante do despotismo de hoje!

O cupim tomou conta de todos os compartimentos do edificio "republicano"!

Não ha mestre de obra capaz de salvar esse ignobil pardieiro!

O unico remedio para estragos de tal monta, está na demolição completa do edificio, para que, em logar delle, seja levantado outro, asseado e condigno.

Felizmente os espiritos mais conservadores já se vão convencendo de que — conservar a podridão é apodrecer com ella.

O sr. Epitacio, que tem grandes culpas na vida do regimen, mas que tem talento e saber capazes de o redimirem desses gravissimos erros — o sr. Epitacio, escreveu hontem estas palavras de fogo.

"O parecer da Commissão, no caso da Parahyba, é uma ignomenia! A homologação da Camara é um acto de subserviencia de que não ha memoria nos Annaes da nossa Historia Politica. A imputação de haver o governo do Estado exercido coacção sobre o eleitorado, é cynicamente falsa! Se ha um Estado onde a eleição se fez com o maximo de garantias para todas as opiniões, de accordo com o feitio do seu governo e com as suas tradições desde 1915, este Estado é o da Parahyba.

Os membros da Commissão da Camara, como todos os deputados que hontem se humilharam deante das ordens do presidente da Republica, estão convencidos, intimamente convencidos, de que o partido situacionista da Parahyba foi victorioso nas urnas na proporção de dois para um. A propria Junta Apuradora, apesar de toda a impudencia, o reconheceu, confessando que a Alliança concorrera ao pleito com 26 000 eleitores emquanto que os seus adversarios não reuniram mais de 10.500, isto mesmo contando 1 413 votos de Princeza e Teixeira, onde não houve nem podia ter havido eleição.

Ora, ter consciencia desse facto e votar, não obstante pelo reconhecimento dos que não lograram senão um terço dos suffragios; *mentir assim publicamente á sua consciencia e á verdade notoria, evidente, incontestavel, associar-se, assim, deliberadamente, a quatro individuos sem escrupulos, que tentam apropriar-se do alheio, e fazer tudo isso por servilismo, por bajulação ou por médo, não é simplesmente ceder ás injuncções da disciplina partidaria, mas desertar vergonhosamente dos deveres da dignidade pessoal. Uma Camara que dá ao paiz um tal attestado de debilidade moral, é uma assembléa condemnada pelo juizo imparcial de todos os patriotas*".

São verdades incontestaveis. Já estou a ouvir a desculpa dos canalhas, lembrando os erros politicos do sr. Epitacio...

Esquecem-se, porém, esses individuos, de que a verdade é sempre a verdade, seja dita por um santo ou por um peccador. O essencial seria, que se pudésse provar que o sr. Epitacio está mentindo. E isso é impossivel. Essas verdades são transparentes como o cristal.

Eguaes a ellas só as que foram ditas, em telegrammas, pelo grande João Pessôa, ao sr. Cardoso de Almeida, ha annos escurraçado pelo sr. Washington Luis da politica paulista, e hoje prostrado, como servo, arrependido, aos pés do "todo poderoso"!

Aquelle final do telegramma-aviso do presidente João Pessôa diz bem o que pensa e o que quer o altivo povo daquella terra:

"A população aguarda ansiosa o esbulho dos candidatos legitimamente eleitos, estando projectadas *grandes manifestações populares, em signal de protesto. A policia está informada de que o movimento tem significação a ponto de trazer sérias apprehensões, uma vez que tudo faz prevêr sérias perturbações da ordem. Já foram tomadas desde hoje rigorosas providencias*".

Elle se ajusta perfeitamente ás palavras candentes do grande Andrada:

"Este attentado é o annuncio da revolução. Depois delle, dada a sua monstruosidade, defensores da legalidade, soldados da lei, serão os que se rebellarem contra o governo irresponsavel que ahi está!".

CAMPOS DE MEDEIROS.

SEMPRE OS IRRESPONSAVEIS

O povo do Districto Federal recebeu, hontem, um novo aggravo aos seus brios, praticado pela inconsciencia servil da Camara Alta da Republica que, como a outra do Palacio Tiradentes, "elegeu" senador, contra a vontade expressa do eleitorado carioca, manifestada por occasião do pleito de 1º de março, um director da Escola Polytechnica, no pleno exercicio do cargo.

Serviu isso para demonstrar, mais uma vez, o que significa a palavra eleição em nossa terra.

Se, em plena capital da Republica, onde a fraude se deveria tornar quasi impossivel, graças ás exigencias moralizadoras da lei eleitoral vigente, ella campeou livremente, que de innominaveis patifarias não invalidaram, muitas vezes, o pleito realizado nas capitaes e interiores distantes dos Estados "conservadores".

Não bastasse, porém, a fraude, que mesmo assim não conseguiu abafar a victoria alcançada sobre o seu inelegivel competidor pelo digno e honrado Seabra, o Senado da Republica resolveu accrescentar á bandalheira inicial a sua contribuição servil, sanccionando, de cruz, o esbulho commettido contra a vontade do povo.

Os Odin Góes e os Bambú roubando os livros ás secções eleitoraes, foram menos larapios que os "avós-da-patria". Aquelles carregaram livros inutilizando, com o furto, a eleição respectiva; estes malabarizaram resultados, tirando de Pedro e dando a Paulo, numa completa obliteração do senso da dignidade, roubando descaradamente ao eleitorado aquillo que elle não quiz vender aos negocistas do Banco do Brasil: o seu voto.

Depois dessa outra canalhada, o unico homem que tem razão, no Brasil, é mesmo o sr. Antonio Carlos: a revolução está annunciada. O povo tem o dever de defender a lei e os seus direitos contra o governo irresponsavel que ahi está.

TOPICOS DO "DIARIO"

O TEMPO

Previsões para o periodo das 18 horas de hontem ás 18 horas de hoje

Districto Federal e Nictheroy — Tempo: em geral instavel com algumas probabilidades de chuvas e trovoadas. Temperatura, estavel á noite e elevada de dia. Ventos: variaveis sujeitos a rajadas frescas.

Estado do Rio de Janeiro — Tempo: bom passando a instavel com algumas probabilidades de chuvas e trovoadas. Temperatura: estavel á noite e elevada de dia.

Estados do Sul — Tempo: Perturbado com chuvas e trovoadas. Temperatura: estavel á noite e em ascensão de dia. Ventos: variaveis sujeitos a rajadas.

SERVIÇO ESPECIAL PARA O TRAJECTO RODOVIARIO RIO-S. PAULO

Previsões para o periodo das 18 horas de hontem, ás 18 horas de hoje

Tempo: bom passando a instavel no Estado do Rio e instavel em São Paulo, chuvas e trovoadas provaveis. Temperatura: estavel á noite e elevada de dia. Ventos: variaveis sujeitos a rajadas frescas.

As mazellas da Central... — Em todos os departamentos da Central do Brasil, manifestam-se a deshonestidade e a incuria da administração do politiqueiro Roméro Zander.

A nossa principal via-ferrea debate-se na mais calamitosa das situações! As irregularidades, alli, se eternizam, dentro da deploravel desorganização administrativa.

Os trens de suburbios não apresentam — não dizemos conforto — mas simplesmente commodidade e asseio. Os carros trafegam immundos, com pessima cobertura que de nada serve em dias de chuva.

Mas ainda não é só: — os trens da Rio d'Ouro estão, actualmente, completamente ás escuras! A illuminação, hoje em dia, é uma coisa banalissima, utilizada por todos os vehiculos.

Só os trens suburbanos da Central é que possuem uma illuminação do seculo passado na época de Marconi. A illuminação dos trens da Rio d'Ouro era a carbureto...

Hoje, nem isso!

A verba estourou...

Naturalmente dessa verba teriam saído polpudas gratificações a amigos do sr. Roméro Zander...

Se até a verba-mãe da ponte de Cascadura levou o diabo!

E' por isso que chamam a administração Zander — a "guéla sem fundo"...

O "Anjos" da Parahyba — Entre os novos "representantes do povo", figura um individuo desclassificado até bem poucos dias, que se diz chamar Arthur dos Anjos.

Esse individuo trocava pernas pelas ruas da Parahyba e o chefe do cangaço achou que bem podia "representar" o seu partido. Nesse ponto, o sr. José Pereira tinha razão: um partido ordinario, não podia ter um representante de elite... O Arthur dos Anjos estava optimo! E, assim, esse individuo foi "diplomado" sem ser eleito e reconhecido, por ser diplomado.

Mas todo o sujeito sem compostura mostra logo donde proveio, e, por essa forma, desde que se apanhou "reconhecido" (que sonho!) correu a ir buscar os 5:000$000, nas mãos do director Alecrim. Subiu as escadas como os moleques, de tres em tres degráos; derrubou diversas pessoas e lá chegando, foi dizendo, sem folego:

— Eu sou o Arthur dos Anjos...

Duas pessoas sérias que ali se achavam, se entreolharam, como que dizendo:

— Bem se vê que o teu typo é de capadocio...

E o homem metteu o enveloppe no bolso como se recebesse no guichét de alguma roleta...

As fraudes da Concentração — O sr. Washington Luis, rancoroso e vingativo, não podia mesmo, encontrar, para a satisfação dos seus odios contra Minas, um instrumento mais adequado do que o sr. Carvalho Britto.

Sciente das pessimas qualidades de caracter do director da Carteira do Banco do Brasil, concedeu-lhe alguns mezes de férias, metteu-lhe nas mãos 32 mil contos de réis e despachou-o para Minas Geraes, afim de realizar a empreitada sinistra.

Com essa quantia e com o prestigio official do presidente da Republica, facil foi ao sr. Carvalho Britto subornar algumas consciencias e, entre ellas, caso raro em nossa historia, até as de certos magistrados.

Assim, devidamente trabalhado e preparado o campo, foi iniciada a obra despudorada das falcatruas eleitoraes.

Os jornaes, então, denunciaram as immoralidades que se iam effectuando, em crescendo cada vez maior, no territorio mineiro. O proprio presidente do Estado communicou ao ministro da Justiça os projectos audaciosos dos empreiteiros macabros.

Tudo, porém, inutilmente. Os poderes da União homologavam todas as irregularidades, das quaes eram mandantes.

E, dessa maneira, se processou toda a campanha eleitoral em Minas, que foi de um lado o esforço dos dignos para evitar a lama que jorrava da legião dos aventureiros sobre as urnas, e do centro, a torpitude de uma matilha esfaimada que pisava a lei, tripudiava sobre a justiça e mentia, e fazia todas as baixezas para arranjar votos.

Hoje, finalizando toda a chronica dessas miserias, das fraudes realizadas pela gente do sr. Carvalho Britto, a Nação vae ter conhecimento, nos seus minimos detalhes, do que houve em Minas, do quanto é capaz um homem sem escrupulos, quando possue dinheiro e bafejo official numa empresa eleitoral.

Os debates da 5ª commissão de inquerito, na Camara, trarão todos os factos á tona, exporão todos os crimes praticados.

Acreditamos que a Camara seja insensivel a tudo, porque ali a carneirada do Cattete, não tem opinião.

Mas o Brasil agirá de modo differente. O povo, do seu tribunal soberano, dará o veredictum decisivo sobre um governo e sobre uma individualidade...

O premio dos transfugas — O sr. Irineu Machado, o senador paulista pelo Districto Federal, que antes do pleito, tão assiduo se mostrava na tribuna do Senado com as suas objurgatorias, contra tudo e todos que não obedecessem aos "principios" do sr. Julio Prestes, depois de 1º de março, resolveu recolher-se a bastidores.

Teria o sr. Julio Prestes suspendido os "principios" que orientavam o sr. Irineu?

Quer nos parecer que s. ex. foi victima na politica paulista, de derrapagem egual a que soffreu o seu correligionario, sr. Mello Vianna, em Minas.

Jungidos, os dois transfugas marcham no caminho do ostracismo, de onde rolarão para o abysmo do esquecimento.

O sr. Mello Vianna, cujos processos politicos o saudoso deputado mineiro Leopoldino de Oliveira, da tribuna da Camara, muito antes de s. ex. desvendar a mascara da hypocrisia sob a qual occultava a pequenez de sua alma, revelára, como sendo os de um inconsciente, capaz das maiores ignominias, recebeu, depois da sua desastrada deserção do P. R. M., o premio da sua deslealdade, ou seja, o absoluto repudio que hoje lhe vota o povo do grande Estado central.

Quanto ao senador carioca, se quizer a prova da "sympathia" que tambem lhe vota, hoje, a população do Districto, resigne a sua cadeira, e tente novamente alcançal-a por meio de uma eleição lisa e verá assim a que ficou reduzido o seu prestigio, na terra em que ha alguns annos passados, conseguira, não só a cadeira de senador, como organizar a maioria da representação da cidade no Conselho Municipal.

Hoje, s. ex. não conseguiria, pelo suffragio popular, nem mesmo uma cadeirinha de intendente!

As duas calamidades de Sergipe... — Sergipe atravessa, actualmente, uma phase bem triste. Além de ter o sr. Manoel Dantas na presidencia, surgiu, segundo affirmam os telegrammas, uma epidemia que os medicos, com o pessimo apparelhamento sanitario do Estado, ainda não puderam diagnosticar.

Emquanto taes "bellezas" vão acontecendo na infeliz terra de Tobias Barreto, o sr. Manoel Dantas passea a sua dolorosa ignorancia pelas ruas asphaltadas desta terra luminosa, ruminando o nome de um seu amigo para deixar no palacio do governo de Aracajú, em 24 de outubro proximo.

Não é mais possivel ao povo sergipano supportar as violencias e os crimes inauditos que vem praticando o sr. Dantas.

A colligação que se formou e da qual fazem parte os senadores Lopes Gonçalves, Pereira Lobo, deputado Graccho Cardoso e outros, deveria tomar uma attitude decisiva com os desmandos do chefe do executivo sergipano. Não é possivel que a colligação só tenha nascido para concorrer aos pleitos eleitoraes.....

Urge uma reacção, mas uma reacção capaz de mostrar ao sóba sergipano que Sergipe não é uma senzala.

A colligação, com os seus processos claudiciosos, parece aquelle cidadão que, no alto sertão de Matto Grosso, abriu um volume do Codigo Penal para ler o artigo em que incorria um bandido que o ameaçava com um revolver...

Pobre Sergipe...

Duas calamidades: Manoel Dantas e a epidemia. E em torno das duas desgraças — os corvos da colligação que preferem beijar os pés do sr. presidente da Republica a deffenderem os interesses da sua terra...

O azar do vice-versa — O vice-versa, conhecida personagem da politica nacional, segundo nos disse hontem um entendido em coisas de feitiçaria, pisou num "despacho", que se achava collocado em uma encruzilhada.

Desde que tal desgraça occorreu, o vice-versa anda atacado de um medonho caiporismo! O seu "collega" Carvalho Britto ("collega", por se inculcar, tambem, "chefe da politica mineira") cortou das actas falsas todos os seus amigos. E os seus eleitores, os seus adeptos, procuram as redacções dos jornaes, para se queixarem da falta de palavra do homem do pescoço.

Foi "O Globo" quem estampou, hontem, em suas columnas, as declarações de um ex-amigo do dr. vice-versa, que ha quarenta dias é menoscabado pelo mascavinho concentrado, apesar de lhe haver prestado serviços eleitoraes de alta valia!

Disse ao nosso collega vespertino, o sr. Fioravante Lima:

"— Vim da minha cidade, onde era vendedor ambulante, com uma carta de recommendação do coronel Sebastião Dias ao vice-presidente da Republica, sr. Mello Vianna.

O coronel Sebastião Dias teve essa iniciativa por ter eu tomado parte activa no ultimo pleito federal na zona sul-mineira. Como consequencia dos serviços que prestei, teria, aqui no Rio, um emprego publico.

Desde que aqui cheguei — faz hoje quarenta dias — o sr. Mello Vianna não faz outra coisa senão mandar-me voltar no dia seguinte, ás 13 horas... Com essa attitude, estou eu sem qualquer recurso que permitta até minha volta a Patrocinio de Muriahé. Das duas uma: ou o coronel Sebastião Dias não tem prestigio junto ao sr. Mello Vianna, a quem apoia incondicionalmente, ou, então, é o vice-presidente quem, já agora, de nada vale nesta terra.

Acredito que, fazendo estas declarações, terei evitado que muitos mineiros percam seu tempo á espera dos compromissos assumidos com elles pelo sr. Mello Vianna, ficando, depois, como eu, sem quaesquer nickeis que permittam a volta á nossa terra que, ao que parece, se insurgiu em boa hora contra o referido politico".

Esse eleitor já está convencido de que certos andaram os mineiros que resolveram enxotar do partido o ambicioso e pernostico ex-quasi-presidente de Minas...

A fraude no alistamento eleitoral — Por tantas vezes havermos estigmatizado as descabelladas fraudes praticadas pelos politiqueiros profissionaes, que de todos os processos mellosos (agora para augmentar os Mello Machado e Mello Vianna, incorporou-se o sr. Cezario de Mello) usaram no ultimo alistamento eleitoral anterior á eleição de 1º de março, sem que tenhamos visto qualquer indicio de que os srs. procuradores criminaes estão agindo em desaffronta da lei offendida, que, se não fossem o dever profissional e a acção social da imprensa, já teriamos cortado, de vez, a cauda do "tamanduá", que, sob o titulo supra, mantemos ha dias.

Entretanto, como o successivo martellar, poderá despertar a sensibilidade profissional dos srs. membros do ministerio publico, continuaremos, por algum tempo mais, a pôr-lhes perante os olhos (que precisam ser desvendados) as patifarias commettidas no alistamento eleitoral do Districto Federal.

Assim, aos 20 eleitores, empregados no Lloyd Brasileiro, já por nos apontados em artigos anteriores como alistados pelo districto do Engenho Novo e com residencia á rua Jurupary, viella existente no districto da Tijuca e composta de uns quatro grupos de casinhas, temos, hoje, a accrescentar os seguintes 12 eleitores, todos empregados no mesmo ninho eleitoral conhecido como Lloyd Brasileiro e, com excepção de tres despachados para o supra dito districto do Engenho Novo: — 65.448, Durval José da Silva Telles; 65.454, Carlos Pereira Dias; 66.931, Victor d'Ascenção Barros; 72.212, José Egydio de Vasconcellos Silva; 67.304, José Lins de Siqueira; 72.987, Antonio Augusto Braga; 73.623, José Braz de Araripe; 73.633, José Pinna; 73.638, Lipidio Francisco de Barros e 78.967, Alcino Pereira da Silva, e 73.843, Maximiano de Oliveira e Silva, para o do Engenho Velho e 75.964, Lourival de Freitas, para o de São Christovão! 32!!

E fica assim constatado que a attenção do integerrimo dr. juiz do alistamento (outro Mello! que terra mellosa!) não foi despertada com a passagem perante os seus olhos de 32 processos de alistamento eleitoral, dos quaes constava a residencia dos alistandos por uma rua que, estravagantemente denominada, o seu nome devia ferir a argucia do magistrado!

Paiz mellifluo, que nos resta vêr?

NOTAS POLITICAS

O SENADOR EPITACIO PESSÔA, NO SENADO

Esteve, hontem, no Senado, o senador Epitacio Pessôa. S. ex., que foi recebido com grande cortezia pelos seus collegas, manteve-se longamente na sua bancada em palestra com alguns senadores. Conferenciou com s. ex. o deputado mineiro Daniel de Carvalho.

Em deixando o recinto, o illustre brasileiro dirigiu-se em companhia do senador Tavares Cavalcanti para a sala onde funccionava a Commissão de Poderes.

* * *

O SR. IRINEU E A 2ª DE INHAUMA

O senador Irineu Machado depois que ficou governista, perdeu aquella coragem com que, geralmente, analysava os factos. Ainda em dias da semana passada, fez umas graves allusões á mesa do Senado e não quiz apontar as patifarias que s. ex. affirmou commetter os srs. Azeredo, Avidos, Nery e outros. Hontem, a proposito do parecer sobre o pleito carioca, declarou s. ex., referindo-se ao escandaloso caso da 2ª secção de Inhauma:

— Os mandatarios estão sendo processados e os mandantes gosam a estima publica!"

O senador carioca deve, se sabe, declarar os nomes dos mandantes. O "Diario Carioca" aqui está para registral-os com alguns adjectivos e outras cositas...

* * *

POLITICA PERNAMBUCANA

RECIFE, 29 — (DTM) — Os dois partidos que estão em opposição ao governo do Estado examinam, ainda uma vez, neste momento, a possibilidade de uma composição, afim de pleitearem as posições em varios municipios e no Congresso Legislativo do Estado.

Acredita-se que o exame de um entendimento nesse sentido será feito, com mais probabilidades, por occasião do regresso, a esta capital, do ex-deputado Agamemnon Magalhães.

* * *

UM TELEGRAMMA DO SR. MARCELLINO MACHADO AO SR. ANTONIO CARLOS

O sr. Marcellino Machado, logo que foi conhecido o resultado da Camara sobre o pleito do Maranhão, dirigiu ao presidente Antonio Carlos o telegramma seguinte:

"Após o esbulho, pela segunda vez, da representação que na Camara dos Deputados me confiou grande maioria do eleitorado do Maranhão, lutando contra as fraudes, a pressão e as violencias de todos os governos, reaffirmo ao destemeroso chefe da Alliança Liberal o apoio decidido na campanha moralizadora dos costumes politicos tão abastardados. "A luta prosegue, porque o dever permanece". Abraços. — (a.) Marcellino Machado".

THEATRO

VIDA MUNDANA

ANNIVERSARIOS

Fazem annos hoje:

D. AURORA COSTA PEREIRA — Faz annos hoje a exma. sra. d. Aurora Costa Pereira, esposa do nosso companheiro sr. J. L. Costa Pereira.

A distincta anniversariante que é sem lisonja um dos ornamentos da nossa sociedade, pelos seus dotes de coração e de espirito, receberá no dia de hoje numerosas e sinceras felicitações.

O DIARIO CARIOCA, que tem em Costa Pereira um dos seus dedicados auxiliares, associa-se de coração ás homenagens que são prestadas á sua exma. esposa.

Sras.: Carmen de Macedo, esposa do sr. Hugo de Macedo; Esther Santos, esposa do sr. Elpidio Santos; Conceição Gonçalves Fidalgo, esposa do sr. Jesus Gonçalves Fidalgo, director da "Vida Domestica"; Luiza Costa e Cecilia de Castro; srtas.: Wanda de Carvalho Mello, filha do dr. Orozimbo de Mello e Ottilia de Sá; srs.: Luiz Velloso Portocarrero, funccionario da Companhia de Seguros "A Equitativa" e Amaro Falcão.

—— Fizeram annos hontem: as sras.: Germana Nunes, Yolanda Aritoff, esposa do sr. Boris Haritoff e Itala Ferreira; os srs.: Luiz Arlindo Tavares de Lyra, o jornalista Felicio Mastragero, major Antonio Pereira Bacellar, da Policia Militar e Mario Netto dos Reys.

NASCIMENTOS

Acha-se em festas o lar do sr. Gastão Miguel Fernandes de Castro e sua esposa, d. Altair de Castro, com o nascimento de um menino que recebeu o nome de Paulo.

—— O lar do commandante Ayres da Fonseca e sua esposa, acha-se enriquecido com o nascimento de um filhinho que recebeu o nome de Ayres.

—— Estão de parabens, o sr. Francisco Cesar da Cunha e sua esposa, d. America da Cunha, com o nascimento de uma filhinha que receberá o nome de Maria José.

BODAS DE PRATA

Festejaram, hontem, o seu 25° anniversario de casamento, o sr. Manoel Santos, do nosso alto commercio e sua esposa, d. Philomena Cardoso dos Santos.

JANTARES

JANTAR-DANSANTE — Iniciando as festas, que serão offerecidas aos seus socios e familias, o Autc·· vel Club do Brasil, reabrirá no proximo dia 3 de maio, os seus salões para um jantar-dansante, ás 20 1|2 horas.

As mesas para essa festa poderão ser reservadas, desde já.

COMMEMORAÇÕES

A Sociedade Portugueza de Beneficencia de Nictheroy, fará celebrar, nos dias 3 e 4 de maio proximo, missa campal e mais solennidades com que commemorará a fundação do Hospital Santa Cruz.

O programma dessa festividade é o seguinte:

A's 10 horas em ponto, missa campal no pateo externo com grande acompanhamento de córos e orchestra, prégando ao Evangelho notavel orador sacro.

Inauguração do ambulatorio e das salas de operações, sob a direcção do dr. Hernani Mello e dr. Felinto Coimbra.

A's 20 horas, sessão solenne para entrega de titulos conferidos áquelles que prestaram serviços á instituição, sendo orador o dr. Ramon Alonso.

No dia 4, continuação dos festejos durante o dia, em pról do hospital.

ALMOÇOS

Amigos, collegas e admiradores do dr. Leonardo Motta Lima, vão lhe offerecer um almoço, no dia 13 de maio proximo, ás 11 horas, no Casino Beira-Mar, por motivo de sua nomeação de juiz da 3ª Pretoria Criminal.

As listas para adhesões encontram-se no "Jornal do Commercio" e na Casa Lopes Fernandes, á avenida Rio Branco n. 138.

VIAJANTES

Encontra-se nesta capital, desde ante-hontem, vindo de Curityba, onde reside, o nosso confrade dr. Porto da Silveira, que exerce no Paraná as funcções de official de gabinete do governador do Estado.

O dr. Porto da Silveira, partirá dentro de breves dias para os Estados Unidos, acompanhado de sua familia.

— Chegou hontem, de S. Paulo, pelo nocturno, o revmo. d. Alberto Gonçalves, bispo de Ribeirão Preto.

LEIAM:
SA MATERNIDADE
Conselhos e suggestões para futuras mães
pelo prof. Dr. Arnaldo de Moraes
NAS LIVRARIAS

Passou a almoxarife interino

Foi nomeado fiel do almoxarife da Fabrica de Cartuchos e Artefactos de Guerra o escrevente da mesma fabrica Mario de Almeida Barbosa.

Loteria do Rio Grande do Sul
HOJE
200 Contos
Por 50$000
Decimo 5$000
HABILITAE-VOS

Paulo Magalhães, autor de "Miss Universo"

O nosso collega Paulo Magalhães, andava arredio do cartaz theatral, autor dos mais bem succedidos, a ausencia de seu nome, antes tão frequente a assignar revistas e comedias, já estava sendo notada...

"Miss Universo" veio dar-nos a satisfação de registrar mais um exito de Paulo. Motivo para felicitações e abraços mil.

Intervallos

TARDE DA ALMA BRASILEIRA — Assim se intitula a linda festa que vae realizar-se no theatro Lyrico, quarta-feira, 7 de março.

Em "matinée" ás 15 horas, o publico vae deliciar-se com um programma notavel, em que tomam parte Roulien, o grande galã brasileiro, Isabelita Ruiz a vedetta internacional; "Os Tangarás", applaudido conjunto regional; Manoelino Teixeira, o apreciado comico; Francisco Alves, o esplendido interprete da canção regional; Benicio Barbosa, que tambem é muito festejado no repertorio typico.

— O CASAL DE ARTISTAS Restier Junior e Hortencia Santos, que empresta tanto brilho á companhia Procopio Ferreira, deixará o Trianon em virtude da terminação do contracto. Ainda não se sabe qual o rumo que irão ter, os distinctos artistas, não sendo improvavel que continuem com Procopio...

— O AZ DO FOOTBALL, é a peça que a companhia Satanella-Amarante fará substituir o "vaudeville" "O Pão de Ló".

"Só quero um homem"

Billie Dove é um nome com poderes e suggestões que muitos dos deuses não tem... E a maior prova disso é que a simples nova de que o Odeon vae exhibibir na segunda-feira que vem um film della, bastou para alvoroçar a cidade inteira que vive repetindo a mesma pergunta que baila de boca em boca: "Porque Billie Dove só quer um homem?" Mas se ella falou e se assim é essa sua preciosissima pellicula que a cidade inteira anseia por vêr, porque perguntar quando é certo que só a certeza de revel-a já é um consolo?

Pois essa pellicula "Só quero um homem" é uma mostra de grande valia da arte requintada de Billie Dove.

Em "Só quero um homem" ella não nos dá — ah!... se nos désse!... só o esplendor da sua mascara e do seu corpo perturbadores!... Ella nos dá mais ainda porque nos "mostra" suas pernas, seu corpo e sua... maneira de dansar tão linda e tão inconfundivel...

E nos faz mal, muito mais mal ainda, pois dá cada beijo e cada "dentada" no felizardo do Edmund Logel...

Nem sempre a comedia é feita apenas para fazer rir

Uma comedia alegre, uma farça, trazem sempre á mente a idéa de boas gargalhadas, de riso espontaneo, natural, sincero e franco.

Quasi todos nós, ao saber que vamos ver um trabalho comico, pensamos nas risadas que havemos de dar, nas gargalhadas que nos arrancará esse trabalho.

As vezes, porém, enganamo-nos...

No caso de "Anjo da Discordia", por exemplo, o engano é completo, absoluto. Quem vae ao Imperio, onde esse film está em exhibição, continuando a Temporada Ingleza, tem naturalmente a idéa de que vae rir, de que vae gosar boas gargalhadas, uma vez que os protagonistas do film são Moran e Mack, os dois famosos comicos americanos.

Ha, porém, um enganozinho. O film faz rir, é verdade, e muito até, mas não faz apenas rir, por isso que elle tem, no seu thema, passagens que são fortissimas, de grande imponencia dramatica e de grande effeito sentimental.

A scena da reconciliação, por exemplo: sobre o leito um dos rapazes; junto a elle, e outro, o segundo comico, soluçando, implorando ao amigo que volte a si. Aquillo punge, empolga, impressiona! E depois das risadas felizes que o publico tem nos labios ouvindo e vendo as gaiatices dos dois amigos, quasi que as lagrimas vêm aos olhos.

Essa transição, porém, longe de fazer o film perder, fal-o augmentar de valor, subir em muito, torna-o uma obra que, ha dois dias, vem arrancando applausos do publico do Imperio.

Hospital Veterinario Pasteur

Rua da Lapa, 78 — Teleph. 2-3320
Serviço clinico a cargo dos medicos veterinarios:
LACERDA CAMPOS
COSTA MONTEIRO
— e —
OLEGARIO SILVA JUNIOR
Chamados a domicilio, consultas e hospitalizações
— Operações em geral —

Avant-scéne

A scenographia no Brasil passa por sensiveis transformações, já sendo notorios os melhoramentos introduzidos, que a tornam um dos elementos mais importantes do triumpho de algumas companhias theatraes. Levando-se em conta as difficuldades com que lutam os artistas da scenographia para conseguir uma certa liberalidade orçamentaria, para a decoração scenica de uma peça, não se lhe pode escurecer o valor artistico que, em alguns, attinge proporções surprehendentes.

E' verdade que alguns empresarios intelligentes já comprehenderam a vantagem de uma mise-en-scéne bem cuidada, e não têm duvidas em arriscar grande parte dos capitaes investidos no theatro, na montagem apropriada, caminho seguro para o bom exito da apresentação de qualquer elenco. Esse criterio precisa, porém, ser generalizado, como meio de estimular aos nossos scenographos nas criações originaes de que se mostram capazes, caso encontrem o apoio financeiro de que carecem?

DE SAINT CLAIR

Vae haver, nesta terra, um diluvio de lagrimas...

"Diz isso cantando", traz no seu cortejo de emoções todo o delicioso poema de um forte amor de pae.

E' exactamente por isso que essa linda e suave producção está naturalmente despertando a curiosidade dos paes e das mães, que nella vão encontrar um reflexo dos proprios anseios e das proprias duvidas.

Até hoje, tal affirmam os mais autorizados criticos da imprensa norte-americana, nenhum "film" a não ser este, reuniu tantos motivos de billeza, de suave encanto e de consoladora melancolia. E melancolia que nos inunda a alma e nos envolve numa ternura que nos leva ás lagrimas — tão bem se comprehende aquillo tudo, tão bem aquillo tudo se nos filtra nas mais intimas sensibilidades.

Al Jolson, o homem que tem "lagrimas na voz" e que quando canta, canta pedaços da propria alma sentida, dá a "Diz isso cantando" expressão e sentimento empolgantes que nos fazem olhar com carinho para todas as crianças... E' um balsamo, esse film, porque elle apaga do coração da gente todo odio que se possa ter de alguem...

A "Diz isso cantando" está reservado um dos maiores exitos do momento, porque essa producção First National interessa, egualmente, aos que amam o cinema, aos que amam o radio e sobretudo aos que amam o... amor...

UM SONHO QUE VIVEU!

JANET GAYNOR
CHARLES FARRELL
Dirigida por DAVID BUTLER
Sharon Lynn
El Brendel
Frank Richardson
Marjorie White

Guiomar Novaes iniciará, amanhã, a temporada musical de 1930

A incomparavel pianista patricia Guiomar Novaes abrirá, com a vesperal de amanhã, no Municipal, a temporada musical do anno. Dahi o interesse do "grand monde" carioca, pelo programma do concerto da insigne musicista que mereceu as seguintes expressões de Hunneker, o grande e respeitado critico do "Times", de Nova York, em uma chronica sobre nossa extraordinaria patricia: "Not every generation has a Guiomar Novaes" — Nem todas as gerações possuem uma Guiomar Novaes! Para nos brasileiros, esta phrase de Hunneker deve nos orgulhar sobremaneira.

O seu recital realizar-se-á em vesperal, ás 16 horas de amanhã, 1° de maio, ao invés de ser á noite.

Damos a seguir, o seu formidavel programma:

I

Bach — a) Preludio para orgam (sol menor); b) Choral (La joie est en toi).

Brahms — Capricho.

Scriabin — 4.ª Sonata.

II

Chopin — Tres escocezas — Estudo — Polonaise.

III

Kreisler-Rachmaninoff — Liebslied (canto de amor).

Liadoff — Suite — 1) Legenda dos passarinhos; 2) Eu dansei com um mosquito; 3) Berceuse; 4) Dansa.

Albeniz — Evocation.

Strauss-Godowsky Valsa d' "O Morcego".

Piano Steinway.

Os poucos bilhetes que restam continuam á venda na bilheteria do theatro.

Cartaz do dia

MISS UNIVERSO, a revista movimentada e cheia de interesse que o sr. Paulo Magalhães escreveu para a Companhia Margarida Max, registrou um dos maiores successos de bilheteria, no Casino.

Os numeros brilhantes e engraçadissimos, a montagem rica e bem cuidada a tornam uma das peças destinadas á longa permanencia no cartaz do elegante theatro.

DIABO EM FIGURA DE GENTE é o novo trabalho de Martinez Sierra, que Procopio representa, digna do sucessa das anteriores. A distribuição será a seguinte pela ordem das entradas em scena: Joaquim, Procopio Ferreira; Anselmo, Abel Pera; Martha, Albertina Pereira; Fernandinho, Darcy Carrazé; Lucia, Liana Alba; Coitinhu, Hortencia Santos; Alvaro, Restier Junior; Pechincha, Eurico Silva; Matilde, Henila Pera, Julia, Maria Helena.

QUE SORTE COM AS MULHERES é uma verdadeira criação de Roulien, e sua escolhida companhia. Pela affluencia de um publico selecto e distincto, é de prever a longa permanencia da interessante comedia, que destaca as qualidades excepcionaes do apreciado galã.

O PÃO DE LO', o apreciado "vaudeville" com que se iniciou a temporada Satanella-Amarante, merece ser visto por toda a gente. São tres actos interessantissimos, que fazem com que o publico saia cansado do theatro de tanto rir. Amarante é irresistivel de comicidade no protagonista da peça "O Pão de Ló", tem alem de tudo, uma representação primorosa por parte de todos os artistas da companhia. O exito desta peça tem sido tão grande que tão cedo Amarante não poderá retiral-a do cartaz.

Blacaman, se apresentará, hoje, ao publico carioca

O formidavel trabalho de Blacaman, é o assumpto do dia na cidade. Trata-se de um authentico fakir, que após treinamento demorado herdou as faculdades sobrenaturaes de seus ascentices, revelando em alguns pontos excedel-os, nos phenomenos de hypnotismo, catalepsia, suggestão, hypersensibilidade, que provocam o assombro da platéa.

A "avant-primiére" de hontem, demonstrou, sobejamente o valor das exhibições do extraordinario hindú.

Blacaman começou hypnotizando um gallo, um coelho e um crocodillo. Os animaes debatiam-se, quando lhe foram entregues, mas, em menos de meio minuto, deante do seu olhar profundo e de seus passes, dormiram a somno solto. Depois, o fakir fez experiencias de supplicios. Atravessou os braços e a garganta com estyletes; deitou-se sobre cacos de vidro de garrafas quebradas e fez depositar sobre o seu corpo uma enorme pedra, que foi quebrada a martello; em estado de catalepsia, repousou sobre laminas de alfanges, afiadissimos, a ponto de cortarem folhas de papel; subiu e desceu uma escadaria, cujos degráos eram compostos de sabres afiadissimos. Terminou a primeira parte do programma com o enterramento do fakir. Em estado de catalepsia, que Blacaman obtém facilmente e sem contorsões, foi elle amortalhado, com a boca e as narinas tapadas, e collocado num tumulo, onde depositaram vinte saccos de terra. Passaram-se oito minutos e o fakir pallido e de physionomia transformada, resuscitou. A segunda parte do espectaculo compoz-se do dominio absoluto a leões bravios. Blacaman fez delles o que quiz. Um "menager" os excitou ao extremo, para mais resaltar a força do fakir que, a um simples olhar e a ligeiros manejos, os fez impotentes, caidos por terra e submissos. Estavam hypnotizados.

"Notre Amour", a peça de estréa da Companhia Franceza do Municipal

"Notre amour", a comedia de Fernand Nozléres que servirá de estréa da Companhia André Brulé no Municipal, criada ha tres annos no Theatro Antoine, gira em torno do amor levado até o desvario. Um e outro dos dois personagens commettem faltas e vem a separação. O amor, porém, acaba por vencer e reune as duas criaturas que se adoram e então entre elles se estabelece uma affeição devotada, causa das maiores e mais duraveis uniões. Foi este o thema de que se serviu Nozléres em sua peça que tão grande exito alcançou em sua criação como agora na reprise com André Brulé e Madeleine Lely nos principaes papeis cercados por Sevein, Cueille, Donnoville, Forlo, Nilles Marthe Fabry e Simone Vaudry como aqui veremos na proxima semana no Municipal.

Foi suspenso o abono da etapa

O ministro da Guerra approvou o acto do commandante do 20° batalhão de caçadores, suspendendo o abono do augmento de etapas ao asylado Manoel Jorge da Silva, encostado ao referido batalhão, visto não soffrer mais de molestia contagiosa, continuando, porém, com outra enfermidade.

Foi licenciado por 3 mezes

Foi licenciado por 3 mezes para tratamento de saude o operario do serviço de intendencia da 3ª região militar Pedro dos Santos Cabral.

Deixaram as chefias dos Estados Maiores

O tenente coronel Suetonio Lopes de Siqueira Camucé e major Carlos Germack Possolo foram dispensados de chefes dos estados maiores da 6ª região militar e da inspectoria de defesa de costa, respectivamente, visto terem de se recolher ás unidades para as quaes foram ultimamente transferidos.

Para pagamentos de officiaes do Exercito

O ministro da Guerra solicitou de seu collega da pasta da Fazenda o pagamento, pelo Thesouro Nacional, das seguintes quantias: 119$988, ao 2° tenente reformado Accacio Gentil de Figueiredo; 340$000, ao capitão Carlos Villaça; 172$236, ao major Raymundo de Oliveira Pantoja.

TRIANON
SESSÕES A'S 8 E 10 HORAS
HOJE — ESTRONDOSA "PREMIÉRE" DA GRANDE PEÇA DE MARTINEZ SIERRA
DIABO EM FIGURA DE GENTE
Traduzida pelo brilhante theatrologo Oduvaldo Vianna
Notavel interpretação de
P R O C O P I O
AMANHÃ — VESPERAL, A'S 3 HORAS

Dr. Brandino Corrêa
Molestias do apparelho Genito-Urinario no homem e na mulher
OPERAÇÕES, Utero, ovarios, prostata, rins, bexiga, etc. Cura rapida por processos modernos sem dôr da
GONORRHE'A
e suas complicações; Prostatites, orchites, cystites, estreitamentos, etc. Diathermia, Darsonvalização — Rua Republica do Peru, 23, sob. das 7 ás 9 e das 14 ás 10 horas. Domingos e feriados das 7 ás 10 horas. — Telephone 2-2654.

A MODA FEMININA

Paris, abril de 1930.

Segundo noticias procedentes da Rivera, as mais elegantes damas que lá se encontram estão recebendo as suas amigas com vestidos muito simples em que se destaca apenas o caprichoso trabalho feito á mão.

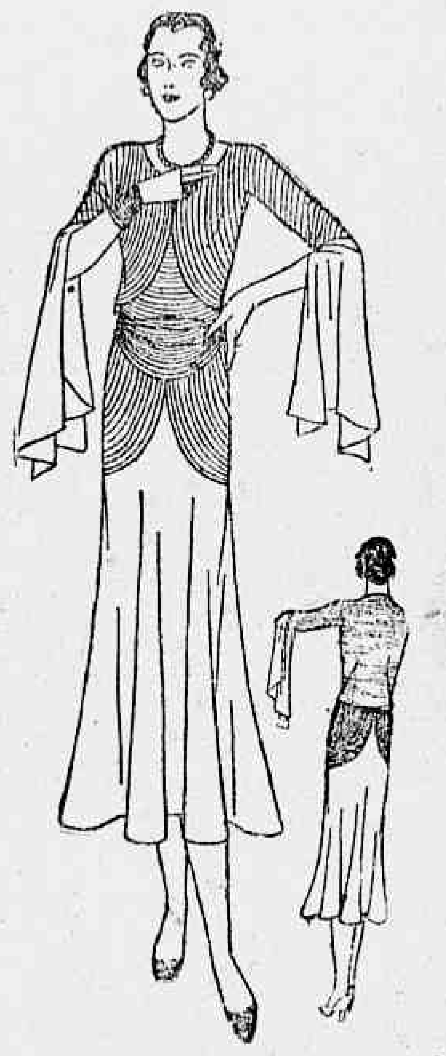

Assim, sentindo-se em casa, nas suas villas e castellos ao longo da Côte d'Azur, usam vestidos que deixam bem patente não estarem os costumes sportivos e os presumpçosos trajes para a tarde, sendo bem recebidos na sociedade elegante da Rivera.

As senhoras chics usam trajes semelhantes ao que reproduzimos, um vestido feito por habeis e pacientes dedos, pois todos os refegos que cobrem completamente a parte de cima, são feitos a mão com pontos quasi invisiveis.

Não ha, portanto, nada de formal nos "vestidos para donas de casa" que se preferem actualmente na Rivera.

O nosso modelo de hoje é uma prova disso. Elle põe de lado tudo que possa parecer pretensioso ou que encerre tendencias sportivas.

Este vestido é confeccionado em um dos mais chics materiaes proprios para a primavera — "crepe morain", que não differe muito do georgette.

Aliás, os crepes transparentes estão ganhando terreno na presente estação, e sempre que qualquer vestido é confeccionado em crepe, leva, aqui ou ali, um curioso trabalho a mão.

A jaqueta imitando bolero e a parte de cima das mangas deste modelo têm refegos circulares incrustados. As mangas curtas são muito chics e para as senhoras que não estão bem seguras quanto á belleza dos seus braços, embora deseje mexpol-os e mparte, a melhor solução é a manga aberta que se vê no sketch.

A saia é montada numa pala dividida em duas partes e, como jaqueta, tambem trabalhada a mão.

O amor é sempre sympathico a qualquer criatura humana

A humanidade, ao que parece, é solidaria unicamente em um terreno: o terreno affectivo.

Em materia de sentimento, de amor, todos os homens sentem e pensam da mesma fórma e, o que é ainda mais importante, estão sempre dispostos a encarar favoravelmente os sentimentos alheios.

Que se veja o que acontece com o amor. Um homem ama, os demais homens se interessam pela felicidade amorosa delle; uma mulher soffre um desgosto amoroso, todos os demais homens ou mulheres, lamentam essa infelicidade triste; ha noticia de um grande amor, todos querem saber como se desenrolou elle, como nasceu, como morreu, se é que elle morre.

E assim se explica que certos amorosos da historia tenham mais popularidade, mais notoriedade do que pensadores e guerreiros.

Logicamente, se a humanidade é assim, não ha que estranhar o exito raro que agora conquista "Alvorada de Amor", o grande film de Maurice Chevalier.

O film, entre outros motivos de successo, tem ainda o motivo forte de ser um film essencialmente amoroso, um film em que o amor é olhado de maneira sympathica e pelos primas mais diversos.

Além disso, Maurice Chevalier e Jeanette Mac Donald sabem ser amorosos como nunca ninguem foi, coisa que o nosso publico reconhece e applaude, applaudindo tambem o film que, agora, está na sua segunda semana de exhibição.

Theatro São José
EMPRESA PASCHOAL SEGRETO
Sessões continuas a partir de 2 hs.
HOJE — A COIMBRA FILMS apresenta sua grandiosa producção musicada
AS CAPAS NEGRAS
O mais bello film portuguez, desenrolando-se a acção na Universidade de Coimbra, com a collaboração de seus estudantes. Notaveis creações de Luiz Leitão, Jorge Infante, Regine Onet, Nilde Duplessy, sob a direcção do grande "metteur-en-scéne" italiano, Gennaro Dini
Complemento — ASPECTOS PANORAMICOS DE COIMBRA —
No mesmo programma: Esplendido film musicado, da PARAMOUNT
RECEITAS DE AMOR
com RICHARD DIX e JUNE COLLYER
SEGUNDA-FEIRA — A magistral super-producção sonora da — UNIVERSAL —
BROADWAY

O Botafogo e o Guanabara disputam, hoje, a partida final do Campeonato de Water-polo

PREPARANDO O SELECCIONADO BRASILEIRO PARA O CAMPENATO DO MUNDO, AMANHÃ, NO STADIUM DO FLUMINENSE, A C. B. D. REALIZARÁ O SEU ANNUNCIADO FESTIVAL

OS "SCRATCHES" AZUL E BRANCO, DA AMEA, QUE, EM BENEFICIO DA "CAIXA OLIMPICA" SE VÃO DEFRONTAR, OFFERECERÃO UM BOM JOGO, AOS AFFICIONADOS CARIOCAS

Conforme vem sendo annunciado, a Confederação Brasileira de Desportos, faz realizar, amanhã, no magnifico estadio do Fluminense, o festival em beneficio da "Caixa Olympica".

Nilo, temivel marcador, é possuidor de shoot violento e collocado, jogará no scratch "Branco"

A Amea escalou os seus dois combinados, que se defrontarão na prova principal do dia, como treino preparatorio da selecção que o Brasil enviará a Montevidéo, para o Campeonato do Mundo.

Os melhores elementos dos teams cariocas, formarão estes dois combinados.

Em boa verdade, não figurarão na prova de amanhã, em algumas posições, os mais perfeitos jogadores que a capital possue, tão sómente, entretanto, porque penalidades impostas pela propria Amea, os impedem, legalmente.

Seus substitutos porém, quasi nada lhes ficam devendo.

Tambem a prova preliminar será bem interessante, disputada pelos "scratchs" da Liga Brasileira e da 2.ª divisão da Amea.

A Commissão de Football, da Amea, escalou os teams Azul e Branco, com a seguinte constituição:

COMBINADO BRANCO —

Jaguaré, (Vasco); Brilhante, (Vasco), e Gervazoni, (Vasco); Tinoco, (Vasco). Fausto, (Vasco), e Fortes, (Fluminense); Paschoal, (Vasco); A. Rego, (São Christovão); F. Souza, (Bomsuccesso); Nilo, (Botafogo), e Theophilo, (São Christovão).

COMBINADO AZUL — Batalha, (Fluminense); Pennaforte, (America), e Helcio, (Flamengo); Benevenuto, (Flamengo); Floriano, (São Christovão). e Paiva Gomes, (Vasco); Ripper, (Fluminense); Ladislão, (Bangu'); Alfredo, (Fluminense), Coelho Netto, (Fluminense), e Sant'Anna, (Vasco).

RESERVAS: — João Fernandes, Domingos Antonio, José Luiz, José Maria, João Sant'Anna, Ivan, Benedicto, Arthur dos Santos e Celso.

O team representativo da 2.ª divisão da ......, está assim formado:

Amaury, (Olaria); Nauta, (Modesto), e Campos, (Olaria), Armando-Pituca, (Everest); Samuel (Confiança); Claudionor, (Olaria); Manoel, (Carioca); Gentil, (Carioca); Pio, (Modesto); Rubem, (Olaria), e Julio, Campista, (Machenzie).

RESERVAS: Herotides (River — Nelson (River) — Claudionor-Taquara (Mackenzie) — Vieira (Olaria) — Manoel-Mica (River) — Dionysio (Modesto).

Aos amdores e reservas escalados para a prova principal, a Associação Metropolitana de Esportes Athleticos solicita o comparecimento, no dia e local acima referidos, ás 14,30 horas, e, aos escalados para a prova preliminar, ás 13 horas.

Prégo, um dos maiores shootadores do Brasil, jogará no scratch "Azul

OS JUIZES

A commissão de juizes, escalou para arbitrar estas partidas, respectivamente, os srs. Alvaro Ramos Nogueira, do Brasil, e Eduardo Pinto da Fonseca, do Vasco.

Aquelle, para a prova preliminar, e, este, para a partida principal.

São, sem duvida, dois bons arbitros, dos melhores de nossos clubs.

FLUMINENSE, S. CHRISTOVÃO, FLAMENGO E BOTAFOGO, FARÃO AS MAIS IMPORTANTES PARTIDAS DE DOMINGO PROXIMO, EM PROSEGUIMENTO AO CAMPEONATO CARIOCA

Teremos no proximo domingo, mais cinco jogos de campeonato, que despertam grande interesse pela collocação dos disputantes.

Todos os cinco, são jogos que poderão nos dar algumas surpresas, por isso é que se revestem de rara importancia.

Dentre elles, entretanto, destacam-se, pelo valor dos conjuntos que se medirão, os que serão travados na rua Alvaro Chaves, entre o club local, o aristocratico Fluminense, e o valoroso São Christovão, e na rua Paysandu', entre o Flamengo e o Botafogo.

Estes dois jogos são sufficientes para arrastar grande massa de adeptos ao agradavel local, em que ambos têm os seus campos.

FLUMINENSE X S. CHRISTOVAO é o que desperta mais attenção e interesse.

O quadro local, apresentar-se-á para esse jogo, mais refeito e com o concurso de elementos que estavam afastados, o que equivale dizer que a sua força augmentará.

Ficará, mesmo, quasi com o poderio que teria, se não o ferisse tão rudemente o desastre inesquecivel.

As suas linhas forçosamente se entenderão de forma que não tem se verificado nos seus ultimos jogos e isso, muito modificará a sua actuação no jogo de domingo.

A equipe alvi-negra demonstrou mais o seu valor no jogo com o Brasil, e faz-nos prever que fará uma partida empolgante com o tricolor.

Arbitrarão, os srs. Vicente Neiva e Julio Silva, respectivamente os primeiros e segundos quadros.

FLAMENGO X BOTAFOGO

Tradicionaes rivaes que são, vão disputar uma importante partida.

O rubro-negro rehabilitou o seu onze frente ao Bangu', tendo tido uma actuação destacada, e só não levou a melhor, porque os fados não quizeram.

O seu conjunto é de força e conta com elementos de valor.

O Botafogo é um dos melhores quadros que disputam o actual campeonato.

Players de valor inconteste e outros que se fazem, formam a "eleven" que se medirá com á do rubro-negro.

O jogo de domingo patenteou a força dos botafoguenses, o que nos autoriza a dizer que a pugna com o ardoroso Flamengo, será optima.

Servirão como juizes os srs. Diogo Rangel e Leonardo Teixeira, para os primeiros e segundos quadros, respectivamente.

BRASIL X VASCO

O gremio da faixa rubra tem um conjunto respeitavel, e o seu insuccesso frente ao São Christovão, deve-se exclusivamente ao keeper Joãosinho, que actuou com grande infelicidade.

São coisas do football...

A turma campeã de 1929, apresentar-se-á completa, pois Russo deve jogar.

Incontestavelmente a sua equipe é superior á do club local, porém, pesando os valores e factores, deve ser um jogo difficil para os cruzmaltinos.

Os srs. Cyro Werneck e Guilherme Pastor serão os arbitros para os primeiros e segundos teams.

AMERICA X BOMSUCCESSO disputarão um jogo em que qualquer prognostico será arriscado.

O jogo de domingo com a equipe cruzmaltina evidenciou a força dos suburbanos e assim, podemos, baseados na mesma razão, achar que não será de facil solução para os vice-campeões.

O America possue um optimo trio final, onde Joel continua brilhando; a linha média é regular e o ataque é bom. O Bomsuccesso não tem "astros" porém é uma equipe briosa e não se deixará abater facilmente.

Os srs. Francisco Alberto e Fernando Gonçalves da Silva, serão os arbitros.

SYRIO X BANGU'

jogarão um match que promette ser animado, ao invés de se julgar facil.

O Syrio, após a retumbante victoria sobre os rubro-negros e á de domingo, muito elevou-se no conceito publico e incontestavelmente a sua equipe é forte.

Os banguenses formam um bloco de grande respeito e representam uma força excellente.

Deve ser um jogo optimo.

Como arbitros, servirão os srs. Virgilio Fredighi e Rubem Branco.

Os juizes para os jogos de domingo

Flamengo x Botafogo

Primeiros quadros — Diogo Rangel.

Segundos quadros — Leonardo Teixeira.

Fluminense x S. Christovão

Primeiros quadros — Vicente Neiva Filho.

Segundos quadros — Julio Silva.

Syrio Libanez x Bangu'

Primeiros quadros — Virgilio Fredighi.

Segundos quadros — Ruben Branco.

America x Bomsuccesso

Primeiros quadros — Francisco Alberto da Costa.

Segundos quadros — Fernando Gonçalves da Silva.

Brasil x Vasco

Primeiros quadros — Cyro Werneck.

Segundos quadros — dr. Guilherme Pastor.

O recurso do S. Christovão, contra a suspensão do zagueiro Sylvio Hoffmann está na secretaria da Amea, á disposição dos interessdos

Levo ao conhecimento dos interessados que, de accordo com o art. 36 dos estatutos, foi distribuido pelo sr. presidente do conselho de julgamentos, aos 28 do corrente, ao conselheiro dr. Miguel Timponi o

Processo n. 48 — Recurso do São Christovão A. C., do acto do sr. presidente, que puniu o seu amador Sylvio Hoffmann, com a pena de suspensão por 60 dias, de accordo com o art. 86 do Codigo Esportivo, combinado com os ns. 2 e 3 do art. 94. e ns. 1 e 3 do art. 95 do mesmo codigo.

E pela presente, communico aos interessados que, na fórma do art. 36 dos estatutos actuaes, o processo se acha á sua disposição na secretaria desta Associação, durante o prazo de 48 horas. — **Edmundo Bento de Faria**, secretario.

Uma coincidencia interessante

Os dois clubs vizinhos, Fluminense e Flamengo, receberão no proximo domingo, as visitas dos dois alvi-negros, S. Christovão e Botafogo, respectivamente.

Uma coincidencia interessante.
E após os jogos ?
Como será ?
Haverá alguma coincidencia ?

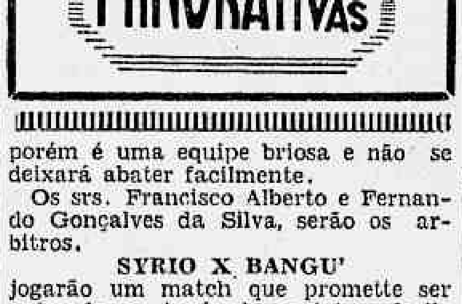

FERNANDO JOGARA' DOMINGO !

Fernando

Fernando Gindicelli, o excellente "pivot" do Fluminense, está quasi completamente restabelecido dos ferimentos que recebeu no desastre que enlutou o tricolor, e o seu reapparecimento, no proximo domingo, frente ao S. Christovão, é certo, pois, que em conversa mantida comnosco Fernando disse-nos que tem treinado muito individual e treinou ante-hontem em conjunto e que tem quasi todos os movimentos da mão ferida, podendo assim, jogar domingo contra o alvi-negro.

Desta fórma fica o Fluminense reintegrado na sua força, o que equivale dizer que o alvi-negro tem que lutar com denodo para não soffrer o seu segundo revés.

AGUA-VIVA

O campeonato de water-polo da cidade chega, hoje, a seu termo, com a importante partida entre o Guanabara e o Botafogo.

Póde-se dizer que, depois que o levaram das aguas da Guanabara para a piscina do Fluminense F. Club, elle definhou... O publico parece que se esqueceu delle. E os seus jogos, realizados quasi em noites, consecutivas, apressadamente, em reuniões pouco attrahentes, pela falta de programmas interessantes, em que um embate fraco ao lado de outro mais equilibrado, compensavam a ida ao pavilhão aquatico tricolor, eram assistidos apenas por um publico diminutissimo, despertando sómente a attenção de poucos afficionados e dos clubs interessados em seus desfechos.

Assim, se veio arrastando a temporada de water-polo deste anno no meio quasi de um indifferentismo geral.

Estamos em que se tivessem deixado o nosso malsinado polo aquatico á beira das praias guanabarinas, ter-se-ia feito, talvez, maior reclame do que enclausurando-o na piscina do club tricolor, subordinado ás conveniencias deste, em virtude das quaes a Federação não póde mais fixar uma tabella definitiva de jogos, teve que acabar com as reuniões aquapolistas aos domingos á tarde, realizando-as não como e quando queria, mas, quando lhe permittiam as circumstancias privadas da casa alheia !

E assim, o water-polo carioca vem de vencer, mais uma temporada apagada, decepcionando os que acreditavam que um dos factores de sua rehabilitação ou de sua resurreição estaria em tiral-o do ambiente amplo de nossa bahia, onde elle teve dias gloriosos e formou os grandes nomes que o souberam dignificar até num campeonato mundial !

ATLETISMO

Reuniu-se a Commissão de Atheltismo da Amea, resolvendo coisas de grande interesse para a athletica carioca

UMA COMPETIÇÃO INTERNACIONAL EM JUNHO E O CAMPEONATO CARIOCA EM DOIS DOMINGOS, EM AGOSTO

Muito importante foi a ultima reunião da novel Commissão de Athletismo da Amea.

Coisas de real importancia foram resolvidas pelos technicos, que vêm trabalhando com denoto, pelo maior progresso da athletica da capital do Brasil, onde deve residir a supremacia dos desportos brasileiros. E cremos não errar dizendo que muito breve ella aqui estará.

Estiveram presentes os srs. Fritz e Arthur Repsold, Robert Fowler, Arthur Azevedo, Freed Brown, Horacio Werner e Flavio Duarte, presididos em principio pelo sr. Afranio Costa, que tanto se vem interessando pelo athletismo, que os outros presidentes julgaram sempre um... "entrave ao progresso dos desportos" cariocas!... Como se athletismo não fosse o melhor desporto, o mais perfeito!

Muito grato deverão ser os athletas do Rio de Janeiro ao presidente da Amea, pelo que vem fazendo em prol do athletismo.

O presidente Afranio Costa, communicou á Commissão, que resolvera, de accordo com o que já tratára preliminarmente, convidar para uma competição no Rio, os athletas argentinos, que virão a São Paulo em junho proximo, a convite da F. P. A.

Dizendo-o, lembrou o sr. Afranio Costa que as rendas anteriores, das competições athleticas, permittiam fazer suppor um prejuizo com as despesas, não pequenas, advindas da estada dos athletas platinos no Rio, que, entretanto, comprehendendo a necessidade e o beneficio que uma competição de tal monta, a Amea entraria com a metade do dinheiro, a cobrir este provavel (!) prejuizo, sendo a outra metade dividida entre os clubs maiores cultores do athletismo, Fluminense, Flamengo e Vasco da Gama.

A competição, conforme já temos annunciado, será entre tres equipes: uma brasileira, que os melhores athletas do Rio e São Paulo integrarão; uma formada pelos athletas estrangeiros residentes no Brasil, e a terceira dos athletas da Federação Argentina.

Sobre a data, não marcada em definitivo, calcula-se que em 22 de junho, quando o Vasco da Gama enfrentará o Hakoah All Staros, em seu stadium, poderia ser a escolhida para sua realização, na pista do Fluminense F. Club.

Os trabalhos de organização, o presença dos athletas paulista, na turma brasileira, tudo ficaria a cargo da commissão, que resolverá como melhor possa, visando a maior perfeição em seus trabalhos.

Ficou combinado que, por intermedio do representante da F. P. A, no Rio, sr. Edgard Vasconcellos, serão encetadas estas primeiras negociações, ultimadas, então, no momento necessario.

Com a saida do presidente da Amea, passou-se á discussão da realização do campeonato carioca, em dois domingos, ao contrario do que vem sendo feito, em quatro.

O sr. Arthur Azevedo, apresentou suas suggestões, aceitas com pequenas restricções.

Essas suggestões, que o technico do Fluminense apresentou, são modificações no Codigo Sportivo, em sua parte referente ao athletismo.

Assim, propoz, para substituir o artigo 141, o seguinte:

"O Campeonato de Athletismo constará, obrigatoria e exclusivamente, das seguintes provas: 100, 200, 400, 800, 1.500, 5.000 e 10.000 metros razos — 110 e 400 metros sobre barreiras — revezamentos de 4 x 100 e 4 x 400 metros — arremessos do disco e dardo e lançamento do peso — saltos em altura, distancia e de vara.

Paragrapho unico — O Campeonato de Athletismo será realizado em duas datas, domingos consecutivos ou feriados, entre as quaes medirá sempre um intervallo de dois dias, no minimo. Na primeira data serão realizadas as provas eliminatorias e a prova final de 10.000 metros razos e, na segunda data, todas as demais provas finaes.

No primitivo havia mais a obrigatoriedade das provas de 3.000 metros equipe e 10.000 cross-country, que são supprimidas, assm como fazia disputar o campeonato em quatro datas, duas para preliminares, pela manhã, e 2 para finaes, á tarde.

Para o artigo 142:

Substitua-se por: "Cada club não poderá inscrever mais de 4 concurrentes effectivos em cada prova, á excepção das provas de revezamento, em que só poderá inscrever uma turma em cada prova.

Paragrapho 1º — Será considerado reserva em qualquer das provas do programma todo o athleta que figurar na relação nominal dos concurrentes de cada club.

Paragrapho 2º — Transcreva-se o paragrapho unico do actual artigo numero 142.

Para o artigo 143:

Paragrapho 1º — Substitua-se por: "Paragrapho unico — Só poderão tomar parte nas provas finaes os concurrentes que tenham disputado e obtido classificação nas provas preliminares e semi-finaes.

Paragrapho 2º — Supprima-se.

Desta forma, cada club concurrente poderá disputar as finaes, com 4 athletas, pela obtenção, assim, dos 4 primeiros logares, desde que que as classificações são quatro.

O paragrapho actual do artigo 143, não permittirá que um club faça disputar as preliminares de uma prova, empregando um athleta, para fazer correr a final por um outro.

De facto, um athleta não é "completo vencedor" de uma prova, se não trabalhou para disputar sua final.

A seguir dizem as modificações:

Artigo 144:

Substitua-se por: "A ordem e o horario das provas constantes do programma do Campeonato de Athletismo serão fixos e inalteraveis, mantidos da seguinte forma:

1º dia — Eliminatoras.
2º dia — Finaes.

Paragrapho unico — O programma do Campeonato de Athletismo, referente ás eliminatorias e ás finaes, será publicado nos orgãos officiaes, com antecedencia minima de tres dias da data da respectiva realização e deverá conter as seguintes indicações: local, data, provas, horario, concurrentes e todos os demais dados cujo conhecimento se torne necessario aos interessados.

Para a proxima reunião serão concertadas as eliminatorias e finaes, conforme tratam.

Sobre os "vencedores", dizem as modificações:

ART. 746

Accrescente-se:

§ 1º — O concurrente classificado em primeiro logar em cada prova, será proclamado campeão metropolitano dessa prova.

§ 2º — O actual paragrapho unico.

ART. 146

De facto, assim deve ser. O paragrapho passa a ser "2º", que era unico, só permittia que um athleta fosse "campeão" quando seu club vencesse vencedor, é "campeão de sua prova". Como está, desde que um athleta é se por maioria de pontos conseguidos. O club que vencer por maioria de pontos, tambem será o campeão de athletismo. O campeonato tambem será, agora, "individual".

Proseguindo, o sr. Arthur Azevedo lembra a "obrigatoriedade" dos clubs filiados "concorrerem" ao campeonato sem que, porém, sejam obrigados a "fazer praticar" o athletismo, logicamente, prepararem-se, para elle, donde a condição de inferioridade de muitos concurrentes representantes de muitos desses clubs.

Assim, para o art. 146, propõe:

Substitua-se por:

"A Amea fará disputar annualmente um Torneio Official de Athletismo reservado aos clubs filiados que, por seu desenvolvimento incipiente em athletismo, não tenham interesse ou estimulo em disputar o campeonato metropolitano.

Paragrapho unico — Este Torneio, para effeitos das classificações estabelecidas no capitulo II dos Estatutos, será equiparado ao Campeonato de Athletismo e regulado pelas disposições do Torneio de Novissimos, á excepção do § 1º do art. 151.

Propõe para o

ART. 151

§ 1º — Accrescente-se in fine: "Em provas officiaes ou de inscripção aberta aos clubs filiados, desde que sejam destinadas a qualquer classe de athletas, excepto o Torneio Official de Athletismo.

§ 2º — Substitua-se por: "Será proclamado vencedor do Torneio de Novissimos o club que obtiver maior contagem de pontos, na forma do art. 145.

Accrescente-se: § 5º — Será considerado novissimo o athleta que só tenha obtido classificação em provas de revesamento.

ART. 152

Substitua-se in fine: "e seus paragraphos".

O art. 151 diz que "só não é novissimo" o athleta que haja obtido classificações, nos campeonatos nacionaes, cariocas, ou internacionaes. Com o accrescimo, tambem os que concorrerem ás competições do calendario de 1930, como provas da "Taça Correio da Manhã", disputas interclubs, etc., excepto o torneio especial criado pelo art. 146.

Assim, tambem, athletas que nem com "novissimos" podem competir, por haver integrado turmas de revezamento collocados em 4º logar a 800 e 1.000 metros do vencedor, sendo uma das 4 unicas concurrentes, passaram a "veterano"; esta modificação faz "veterano" um athleta que só obteve classificação em revezamentos.

A proxima reunião, em 5 de maio, marcará a data precisa do campeonato e resolverá coisas importantissimas sobre a temporada.

Ainda a decisão do Conselho de Julgamentos

O processo da suspensão do player rubro-negro, Moderato Wisintainer, annullado por decisão do C. de Julgamentos, em sua reunião de sexta-feira ultima, veio criar uma situação embaraçosa para esse tribunal.

E' que, conforme a nota official, que publicamos, FOI ANNULLADO O PROCESSO E MANDADO ABRIR NOVO INQUERITO, "ipso facto", as penalidades delle resultante, que os réos já cumpriram em parte.

Ora, é previsto nas leis de Direito Internacional, que "nenhum réo pode ser condemnado duas vezes pelo mesmo crime", sendo assim, como pode esse Conselho mandar annullar um processo e abrir outro para que se condemne novamente os réos ?

E' um caso interessante...

O sr. Afranio Costa, jurista de valor e competencia amplamente conhecida no fóro da Capital da Republica, resolveu não fazer novo inquerito e deixar que esse Conselho julgue da melhor forma, a "calinada" commettida.

Esse facto vem demonstrar que o sr. Teixeira Lemos collocou o Conselho de Julgamentos num verdadeiro becco sem saida.

Em beneficio da "Caixa Olympica" e em preparo do seleccionado brasileiro, defrontam-se amanhã, no estadio do Tricolor, os quadros Azul e Branco da Associação Metropolitana

O glorioso nacional Santarem, o mais serio concurrente ao Classico Prefeitura Municipal, derrotou, hontem, em trabalho, o seu companheiro de farda Coronel Eugenio

Jockey-Club

A REUNIÃO DO DIA 3

Damos abaixo o programma completo para a reunião de sabbado, no Hippodromo da Gavea, com as respectivas chaves:

1º pareo — "Esclava" — 1.300 metros — 4:000$ e 800$000.

		Kilos
1	Escolhida	51
2	Nelly	51
3	Paxiuba	51
4	Negaça	51
5	Butterfly	51

2º pareo — "Criação Nacional" — 1.000 metros — 5:000$ e 1:000$000.

		Kilos
1	Velasquez	53
2	Vevey	53
3	Vichy	51

3º Pareo — "Vevey" — 1.000 metros — 5:000$ e 1:000$000.

		Kilos
1—1	Vilhena	51
2—2	Macanudo	53
3—3	Verdun	53
4—4	Vauban	53
5 (5	Javary	53
5 (6	Yearling	33

4º pareo — "Palmas" — 1.400 metros — 4:000$ e 800$000.

		Kilos
1 (1	Bonina	54
1 (2	Itan	51
2 (3	Geranio	55
2 (4	M. Talisman	55
3 (5	Tattersal	53
3 (6	Perrier	54
4 (7	Urgente	50
4 (8	Canace	49

5º pareo — Classico "Raphael de Barros" — 1.800 metros — 10:000$ e 2:000$000.

		Kilos
1	Taquara	47
2	Códe	57
3	Royal Car	59
4	Therezina	54
"	Umbá	47

6º pareo — "Thebaide" — 1.000 metros — 4:000$ e 800$000.

		Kilos
1—1	Xaréo	58
2—2	Uberaba	58
3—3	Penderama	56
4—4	Rodolpho Valetino	56
5 (5	Uatapu'	55
5 (6	Dynamite	53

7º pareo — "Prata" — 1.600 metros — 4:000$ e 800$000.

		Kilos
1 (1	Neptuno	55
1 (2	Pirata	55
2 (3	Ebro	55
2 (4	Sem Prestigio	55
2 ("	Utinga II	55
3 (5	Uraca	53
3 (6	Urubu'	55
3 (7	Uiriri	55
4 (8	Lutetia	53
4 (9	Xingu'	55
4 ("	Urgente	55

8º pareo — "Brasileira" — 1.800 metros — 4:000$ e 800$000.

		Kilos
1—1	Suganette	58
2—2	D. Soares	57
3—3	Rapido	57
4—4	Propheta	53
5 (5	Aveiro	54
5 (6	Bidu'	49

9º — "Alegria" — 1.600 metros — 4:000$ e 800$000.

		Kilos
1—1	Franco	56
2 (2	Consul	53
2 (3	Ibo	54
3 (4	Viola Dana	57
3 (5	Alpina	54
4 (6	Valete	57
4 (7	Calepino	55

No Paraná

HERENCIA GANHA, NO PRADO DE GUABIROTUBA, O GRANDE PREMIO "GERALDO ROCHA"

CURITYBA, 28 — Realizaram-se hontem, perante grande assistencia, no prado de Guabirotuba, as annunciadas provas hippicas, patrocinadas pelo Jockey Club local, as quaes tiveram o seguinte resultado:

1º pareo — 1.000 metros — 1:400$000 — Em 1º, Jacutinga; em 2º, Alegrete. Tempo, 65" 3|5.

2º pareo — 1.000 metros — 2:000$000 — Em 1º, Gavea; em 2º, Araguaya. Tempo, 63" 4|5.

3º pareo — 1.609 metros — 3:000$000 — Em 1º, Andayra; em 2º, Ortiga. Tempo, 105".

4º pareo — 1.000 metros — Grande Premio "Geraldo Rocha" — 3:000$000 — Em 1º, Herenia; em 2º, Heloisa. Tempo, 65.

5º pareo — 1.200 metros — 1:600$000 — Em 1º, Dominador; em 3º, Nilo.

Tempo, 77".

Raia pesada.

O movimento da casa de apostas, foi bastante elevado.

Em Moinhos de Ventos

HALO, RAFLES E FRAGATA GANHARAM PREMIOS

PORTO ALEGRE, 28 — Foi o seguinte o resultado das corridas realizadas hontem, nesta capital, no hippodromo da Protectora do Turf:

1ª carreira — 1.100 metros — Em 1º, Alegria (R. Oliveira) e em 2º, Lampeira.

Tempo: 73".

2ª carreira — 1.100 metros — Em 1º, Barba Negra (M. Verdejo) e em 2º Fragote.

Tempo 72 1|5.

3ª carreira — 1.500 metros — Em 1º, Cotovia (J. Caetano) e em 2º, Bayadera.

Tempo: 98 3|5.

4ª carreira — 1.400 metros — Em 1º, Barão (T. Oliveira) e em 2º, Lia Torá.

Tempo: 93 1|5.

5ª carreira — 1.500 metros — Em 1º, Halo (R. Oliveira) e em 3º, Lya de Putti.

Tempo: 100 1|5.

6ª carreira — 1.500 metros — Em 1º, Rafles (A. Oliveira) e em 3º Zirska.

Tempo: 97 1|5.

7ª carreira — 1.400 metros — Em 1º, Fragata (A. Gonçalves) e em 2º, Diamante.

Tempo: 92".

8ª carreira — 2.100 metros — Em 1º, Sendeiro (T. Torilla) e em 2º, Royalist.

Tempo, 63.

Pista pesada.

Movimento total das apostas. ....100$000.

Uma injustiça a reparar

"De um leitor, recebemos a seguinte carta, protestando contra uma attitude assumida, ultimamente, pela directoria do Jockey Club Paulistano. Trata-se de uma reclamação justa, na qual se péde mais carinho para a memoria daquelles que se dedicaram, desinteressadamente, ao turf paulistano. A carta é a seguinte:

"Sr. redactor.— O fim desta carta é pedir agazalho, nas columnas do vosso conceituado jornal, para um protesto contra a grande injustiça commettida ultimamente, pela directoria do Jockey Club Paulistano em relação a um dos homens que mais batalharam pelo desenvolvimento do nosso turf.

Como v. s. não ignora, o sport hippico atravessou momentos assás difficeis, no Brasil, principalmente naquelle periodo que passou para a nossa historia com a denominação de encilhamento. Não fosse um grupo de hippologos dedicados e, certo, o lustro de 1890 a 1895 teria visto o desapparecimento dos nossos hippodromos, a dispensão de todos os "puro sangue" tão custosamente importados.

Foi, então, uma meia duzia de sportistas, como os srs. José Bento de Paula Souza, José Guathemozin Nogueira, Rivadia Corrêa, Carlos Garcia, Augusto Fonim e Rodolpho Faria que o conseguiram manter, á custa de grandes esforços, no nivel já conquistado.

A esses homens deve o Jockey Club a situação invejavel que ora desfruta. Nada mais justo, portanto, que o nome de cada um delles patrocine uma das muitas provas classicas de que se compõem os nossos programmas annuaes. E, assim, tem sido approximadamente, até os nossos dias.

Agora, porém, os srs. directores do Jockey Club, influenciados, por não se poder adivinhar quaes os motivos, resolveram alterar o primitivo criterio. O nome do sr. Augusto Fonim foi, mysteriosamente, eliminado da lista dos nossos premios classicos, sem que a directoria désse aos turfmen qualquer explicação.

E isso não é justo, sr. redactor do "Estado". O dr. Augusto Fonim era uma figura tradicional nos meios turfistas, um trabalhador incansavel, que nunca recuava ante as difficuldades de qualquer problema e ao qual o proprio Jockey Club deve favores que nunca poderá pagar. Tratava-se de uma homenagem nada custosa a um homem que, talvez, outras maiores merecesse. Estranho, pois, que os srs. directores da associação turfista, sem nenhum motivo confessado ou confessavel, alterem o antigo criterio.

No emtanto, ainda estavamos em tempo de voltar atrás, não desprestigiando inutilmente a memoria de quem só prestou beneficios á causa do turf em São Paulo."

(Transcripto do "Estado de São Paulo").

O desapparecimento de um antigo turfman

FALLECEU HONTEM, REPENTINAMENTE, O SR. HENRIQUE GOULART

Falleceu repentinamente, hontem, pela madrugada, o antigo e conhecido turfman sr. Henrique Goulart.

O finado turfman, era tambem muito conhecido nos meios commerciaes, occupando ultimamente o alto cargo de contador da Companhia de Seguros Varegistas, e durante largo tempo foi o chefe da Casa das Apostas, do Jockey Club.

O sr. Henrique Goulart, por occasião da inauguração do majestoso Hippodromo Brasileiro, reorganizou todos os serviços da Casa de Poules, daquella sociedade turfista.

O extincto era formado pela Academia de Commercio do Rio de Janeiro, e residia, em Icarahy, Nictheroy, á rua Coronel Moreira Cezar, 338.

Era o sr. Henrique Goulart casado com a exma. sra. d. Mathilde Goulart, e possuia cinco filhos: Henrique, Abigail, Dulce, Mathilde e José, este ainda menor.

Aos srs. Nilo e Octavio Goulart, irmãos do finado, e á exma. viuva, apresentamos os nossos pesames.

Os exercicios na pista de grama

A assistencia, hontem, aos exercicios da pista gramada esteve pouco concorrida, pois além dos profissionaes do turf, só se encontravam ali o nosso collega do "Diario da Noite" e o encarregado desta secção.

Foram estes os trabalhos por nós assistidos:

Tury-Assú (Reduzino) e Ribatejo (N. Pires); procederam a um exercicio de 1.300 metros. Nos derradeiros 500 metros, Ribatejo dominou facilmente, seu companheiro de box.

A seguir vieram Santarém (J. Salfate) e Coronel Eugenio (I. Freire), exercitaram-se na distancia de 2.400 metros. Deram um disparadão e atropelaram os ultimos duzentos. O nacional derrotou o cavallo francez por um corpo.

Montado pelo jockey Reduzino, "Ambolé", deu uma estendida na distancia de seu compromisso. Nos ultimos 500 metros o cavallo empregou-se marcar 33" para aquella distancia.

Logo após Vendôme, montada por A. Munoz e Ugolino, pilotado por J. Salfate, fizeram uma volta de galope.

A seguir compareceram Escolhida (C. Morgado) e Ubim (K. Popovits) que depois de galoparem uma volta suave, fizeram correr os ultimos 500 metros, que percorreram em 33" 2|5.

Prazeres (K. Popovits) e Sim Senhor (F. Biernarcky), fizeram tambem o mesmo exercicio, cujos ultimos 500 metros foram cobertos em 32" 3|5.

Os potros Bozó, Blue Star e Chlora, trabalharam mil metros e sómente forte nos ultimos quinhentos metros. O exercicio agradou.

Cascabelito fez acto de presença, galopando suavemente uma volta, o mesmo succedendo a Royal Car que se acha em muito boa fórma.

Fernando Azevedo conseguiu arrumar um pareo de potros, alistando para esse fim Brincador (Salustiano), Javary (F. Mendes), Jutlandia (J. Maria) e Yaçá (N. Pires). Atropelaram com energia os ultimos 500 metros, tendo Brincador dominado o pequeno lote.

JOCKEY CLUB DE SÃO PAULO

O festival de domingo ultimo, no Hippodromo Paulistano, em beneficio do Asylo Santa Therezinha — Ubáia e Vandyck ganham as provas principaes — Setaurita e Trieste travam relações com o vencedor — Dante ganha, novamente — O aprendiz Sizenando Godoy dirige dois vencedores

Assim descrevem os nossos collegas do "Estado de São Paulo" as corridas de domingo ultimo, no prado da Moóca:

"Com alguma animação, realizou-se domingo ultimo, no Hippodromo Paulistano, o annunciado festival em beneficio do Asylo Santa Therezinha. O movimento geral das apostas não foi muito compensador, passando pouco mais de 150 contos de réis, pela casa da poule, porém, o publico era numeroso, estando as tres amplas archibancadas quasi que completamente tomadas. A derrota de muitos favoritos naturalmente contribuiu para que o movimento das apostas caisse.

Quanto á parte esportiva, nem tudo correu ás mil maravilhas, pois as saidas demoradas e dadas em momentos inopportunos e algumas victorias inesperadas, deram margem a muitos commentarios.

A primeira victoria do dia coube, como se esperava, ao potro Vandyck, que derrotou, com algumas sobras, o seu mais serio rival, Gaiato.

Setaurita conseguiu finalmente, travar relações com o vencedor, ganhando a segunda prova do dia. Eros, reapparecendo em regulares condições, formou a dupla. Tagale, que era depositaria de grandes esperanças, soffreu qualquer contratempo durante a corrida, não figurando no final.

Ficando parado Rio Claro, que estava em condições de ganhar, a dupla Trieste e Pelintra ficou muito á vontade, ganhando o primeiro, bastante firme. Os demais fizeram numero.

Após uma serie de fracassos, Turf II, conquistou facil victoria no premio "Julieta B. de Almeida". A segunda collocação foi renhidamente disputada entre Floreio e Sunára, ganhando o primeiro por pequena differença.

O premio "Renata Prado" foi um dos mais movimentados do dia, tendo figurado bem quasi todos os concurrentes. Na recta de chegada, Dante, Famoso e Encantador destacaram-se dos demais e, nessa ordem, passaram pelo disco do vencedor.

No premio "Margarida Galvão", falhando Itapéva, cuja victoria parecia liquida, Libertador conseguiu fazer as pazes com o vencedor. Agenda, sendo apresentado em boas condições de treino, formou a dupla com o vencedor, depois de já ter sido dominada, na recta de chegada, pela egua Drac.

Predilecto, bastante favorecido no "handicap", ganhou muito firme o premio "Condessa A. Crespi". Bellopora e Cabiria, que poderiam ter dado algum trabalho ao potro tordilho, largaram muito prejudicadas. Tiririca, procurando auxiliar a sua companheira. Gambetta encarregou-se de commandar o lote durante algum tempo, até ser substituida pela filha de Gallopoing Girl. Esta procurou destacar-se, porém, Predilecto, não lhe dando um momento de folga, conseguiu dominal-a na seta dos 1.700 metros, para conquistar um facil triumpho.

O premio "Asylo Santa Therezinha", que era a principal prova do programma, foi conquistado pela excellente potranca paulista Ubaia que assim confirmou a sua ultima victoria sobre Kenia. A meia irmã de Rei de Espadas, procurando auxiliar o seu companheiro Util, desde o pulo collocou-se em posição de destaque, emquanto Andes e Excelsior lutavam pela vanguarda. Pouco depois da seta dos 600 metros, a filha de Perrier, naturalmente foi passando pelos dois da frente, sem que Util se approximasse. Malamocco, bem conduzido, passou então a atropelar a pilotada de Guerra, que, sem esforço, cruzou muito firme pelo disco de chegada, acompanhada pelo filho de Malaspina. A terceira collocação foi renhidamente disputada entre Interdicto e Hiemal, conquistando o primeiro pequena vantagem no disco final.

A saida do ultimo pareo tambem não foi muito boa, tendo Fruta do Matto largado mal. Defensora correu na frente, até ser alcançada por Duplicata. Esta, conquistando a posição de honra, não foi mais alcançada. Avançando muito na recta de chegada, Fruta do Mato formou a dupla.

Os jockeys victoriosos, foram os seguintes: G. Guerra, com Vandick e Ubaia; G. Greme, com Turf e Libertador; S. Godoy (aprendiz), com Dante e Trieste; T. Batista, com Setaurita; J. Canales, com Predilecto; e A. Nappo (aprendiz), com Duplicata.

OS PROBLEMAS DO ATHLETISMO CARIOCA

Uma onda de enthusiasmo perpassa, neste instante, pelos arraiaes athleticos da cidade.

De qualquer sportman dedicado ao utilissimo ramo de sport se ouve a impressão optimista sobre o surto, que terá o athletismo na temporada deste anno.

Pela primeira vez, estabeleceu-se verdadeira communhão de vistas, entre as direcções sportivas dos principaes gremios desta capital.

Nota-se que ha, realmente, confiança mutua, na acção em que todos se empenham, no sentido de levarem a effeito uma série de competições de resultados proveitosos.

Prestigiosos como são os clubs, que encabeçam o movimento no seio da instituição dirigente dos sports terrestres metropolitanos, seu plano tem, certamente, seu apoio.

Não póde, desde já ser conseguida a autonomia tão acalentada pelo athletismo, mas essa campanha de agora, não é senão o esboço doutra muito maior e de resultados muito mais amplos.

Os grandes clubs, porém, precisam attentar para um problema, de cuja solução depende muito o exito, de qualquer plano de largas proporções para o desenvolvimento do athletismo.

Queremo-nos referir á necessidade de campos especiaes para os certamens athleticos, independentes dos de football.

Somos infensos a comparações.

Mas, não lhes podemos fugir, quando se nos impõem, como imprescindiveis á argumentação.

Na existencia dessas praças especiaes para athletismo, reside uma das causas da vantagem que São Paulo tem levado sobre nossa capital, nesse terreno.

Quando se delinêa um plano como o deste anno, para as competições athleticas metropolitanas, é de toda a opportunidade chamar a attenção dos nossos grandes clubs para a innegavel importancia desse assumpto.

O grande jogo de hoje, no campeonato de water-polo

GUANABARA X BOTAFOGO

Teremos hoje, á noite, na piscina do Fluminense F. C., o ultimo encontro do actual campeonato de water-polo do Rio de Janeiro.

Será elle de grande importancia, por isso que o Botafogo e o Guanabara, que se vão enfrentar, decidirão o titulo supremo.

Este ou ficará empatado ou definitivamente decidido.

Caso o Botafogo sobrepuje o Guanabara, teremos a primeira hypothese. Um empate na contagem ou a victoria do Guanabara decidirão, definitivamente, o titulo, em favor do club azul-turqueza.

O jogo promette ser interessante e cheio de bons lances, pois, ambos os teams possuem elementos dos mais destacados no nosso polo aquatico.

Os quadros principaes deverão ser os seguintes:

BOTAFOGO — Templar - Osorio e Aurelio - Chocolate - Jorge Mattos, Marino e Miguel.

GUANABARA — Preguinho - Mathe e Jefferson - Dudu' - Jacobina, Castello e Serpa.

O keeper campeão Jorge Pessoa não actuará por se achar enfermo.

O programma é o seguinte:

BOTAFOGO X GUANABARA

Segundos quadros — Ás 21 horas.

Primeiros quadros — ás 21, 40 horas.

Arbitro — Dr. José Maria Castello Branco.

Chronometrista — Agostinho Sampaio de Sá.

Representante — José Corrêa de Sá.

A ELIMINATORIA ENTRE O ICARAHY E O NATAÇÃO

O presidente da F. B. S. R. torna publico que, de accordo com o art. 44, do Codigo do Water-polo, o sr. director de Water polo resolveu marcar para amanhã, 1º de maio, o jogo eliminatario entre o club collocado em ultimo logar no campeonato da primeira Divisão e o vencedor do Campeonato da segunda divisão, conforme relatorio apresentado á directoria nesta data.

Eis o programma:

NATAÇÃO E REGATAS X ICARAHY

Primeiros quadros — ás 21 horas.

Arbitro — Dr. Heitor Borgerth Teixeira.

Chronometrista — Nelson Mallemont Rebello.

Representante — Irineu Ramos Gomes.

Os delegados da Amea, para os jogos do campeonato carioca, de domingo, 11, na 1ª e 2ª divisões

Flamengo x America — Delegado — Othelo Guerreiro de Castro, do Botafogo F. C.

Vasco da Gama x Andarahy — Delegado: Americo de Barros, do S. C. Brasil.

Bomsuccesso x Fluminense — Delegado: dr. Raphael Aflalo, do C. R. do Flamengo.

Botafogo x Brasil — Delegado: — Aluisio Marinho, do Fluminense F. Club.

Bangu' x São Christovão — Delegado: Altino Rosas, do Bomsuccesso F. Club.

Engenho de Dentro x Carioca — Delegado: Benjamin Blume, do S. C. Mackenzie. Sorteados juizes do Olaria A. C.

Na Paulicéa

COMO "DANTE" DERROTOU "FAMOSO" NO PREMIO "RENATA CRESPI PRADO"

Productos nascidos no Estado — (Handicap) — 3:000$000 e 600$000 — 1.700 metros:

Dante, masculino, castanho, 4 annos, S. Paulo, por Tic-Tac II e Valorosa, de propriedade dos senhores José e Luiz Martinelli jockey Sizenando Godoy, 52 kilos, aprendiz. 1º
Famoso, Andrés Molina, 57 kilos 2º
Encantadora, Timotéo Baptista, 50 kilos. 3º
Boer, Oswaldo Mendes, 52 kilos. . 0
Visconde, Guilherme Greme, 55 ks. 0
Sem Temor, Espartim Gonçalves, 55 kilos — aprendiz. 0
Florista, Affonso Avino, 57 kilos 0
Thesouro, Adalgiso Mendes, 49 ks. 0
Ian, Athayde Pinto, 55 kilos — aprendiz. 0

Venceu por 2 corpos do 2º para o 3º, 3 corpos.

Tempo — 111" 2|5.

Rateios: — de vencedor, Dante (1), 91$700 dupla com Famoso (13), 80$500.

Placé — N. 1, Dante, 21$900; n. 3, Encantadora, 26$100; n. 6, Famoso, 21$500.

Movimento do pareo: 22:092$000.

O vencedor foi criado pelos seus proprietarios, nasceu no Haras Piauhy, em São Bernardo, e é tratado por João de Mattos.

DESCRIPÇÃO DA CARREIRA

Florista toma a ponta, foi até em frente a repesagem onde Thesouro toma a ponta, ficando Visconde e Encantadora nessa ordem e os restantes longe. Mais ou menos nos 2.400 metros Visconde e Encantadora atacam o ponteiro que não tarda em esmorecer, deixando que aquelles passem, mas de repente surge Famoso que nos 3.000 metros toma a vanguarda, emquanto que Dante atranca do bolo para na ultima curva por fóra, vir perseguir o ponteiro, fazendo toda a recta final em forte atropellada e pouco antes da milha facilmente toma a ponta, vencendo por 2 corpos, deixando Famoso em segundo. Encantadora sustentou um bom terceiro.

Em São Paulo

"Asylo Santa Therezinha" — Productos de 3 annos — (Handicap) de 48 a 58 kilos) — 5:000$, 1:000$ e 500$ — 2.000 metros.

Ubaia, feminina, alazã, 3 annos, S. Paulo, por Perrier e Serrasine, de propriedade do dr. Linneu de Paula Machado, jockey Guilherme Guerra, 56 kilos. . . 1º
Malamocco, Timoteo Baptista, 53 kilos 2º
Interdicto, Andrés Molina, 54 kilos 3º
Hiemal, Oswaldo Mendes, 51 kilos 0
Andes, Xisto Gutierrez, 58 kilos 0
X. Raio, Guilherme Greme, 58 kilos 0
Util, Julio Canales, 58 kilos . . 0
Galaôr, Ramon Rojas, 58 kilos. . 0
Excelsior, Sizenando Godoy, 46 kilos, aprendiz 0

Predilecto, Trieste e X. Rei, não correram.

Tempo, 133".

Rateios: — de vencedor, Ubaia, (1), 15$000; dupla com Malamocco, (12), 34$700.

Placé: N. 1, Ubaia, 13$700; n. 2, Malamocco, 30$000.

Movimento do pareo 23:768$000.

A vencedora foi criada pelo seu proprietario, nasceu no Haras S. José, em Rio Claro e é tratada por Francisco Bento de Oliveira.

DESCRIPÇÃO DA CARREIRA

Malamocco toma immediatamento a ponta, mas quando passava em frente das tribunas, Andes passou a occupar essa posição.

Correndo em segundo Excelsior, vindo os demais num bolo, assim foram até a recta opposta, onde Ubaia e Interdicto e Galaôr approximaram-se do ponteiro, este foge e só Ubaia póde acompanhal-o e juntos entram na recta final, onde appareceu então, Malamocco de quem Ubaia passou a se defender, para acabar vencendo facilmente por um corpo. Malamocco sustentou o segundo e Interdicto a cabeça de Hiemal tomou o terceiro. Os demais chegaram muito proximos.

Os recursos dos players flamengos Amado e Esteves, na Amea

A Secretaria da Amea, distribuiu, hontem, aos jornaes, a seguinte nota:

Levo ao conhecimento dos interessados que, de accordo com o art. 36 dos Estatutos, foi distribuido pelo sr. presidente do Conselho de Julgamentos, aos 29 do corrente, ao conselheiro dr. José Maria Castello Branco o

PROCESSO N. 49: — Recurso do C. R. do Flamengo, contra o acto do sr. presidente, que aplicou aos seus amadores Amado Benigno a pena de suspensão por 45 dias e Eloy Esteves a de suspensão por 30 dias, de accordo com o art. 86 do Codigo Esportivo, combinado com os arts. 94 e 95, por aggressões occorridas na partida de football, primeiros quadros, contra o São Christovão A. C., aos 13 de abril de 1930.

E pela presente, communico aos interessados que, na forma do art. 36 dos actuaes Estatutos, o processo se acha á sua disposição na Secretaria desta Entidade, durante o prazo de 48 horas. — Edmundo Bento de Faria, secretario.

Derby Club

Damos abaixo o programma para o "meeting" do dia 1º de maio, no Hippodromo do Itamaraty, com as cotações que figuraram hontem no mercado turfista e montarias provaveis.

1ª carreira — "Premio Itamaraty" — 1.500 metros — 4:000$ e 800$000 — (Para aprendizes).

		Ks.	Cts.
1	Margiana, D|c.	51	25
"	Malpensa, Osmam	51	20
2	Gaivota, O. Ribeiro	51	30
3	Joiba, N. Pires	51	30
4	Illiada, F. Mendes	51	25
5	Japuanga, D|c.	51	60

2ª carreira — "Premio Criação Brasileira" (2ª prova) — 1.000 metros — 5:000$ e 1:000$000.

		Ks.	Cts.
1	Vichy, Feijó	51	18
2	Velasquez, D. Suarez	53	17
3	Ibacy, D|c.	51	60
4	Pirajá, Salustiano	53	35
5	Valence, Ramon	51	40

3ª carreira — "Premio Excelsior" — 1.500 metros — 4:000$ e 800$000.

		Ks.	Cts.
1—1	Lugo, O. Ribeiro	55	22
2—2	Macáo, Feijó	55	50
3—3	Manita, R. Ferreira	53	35
4—4	Calliope, N. Pires	53	40
5 (5	Mercador, Celestino	55	17
5 (6	Canchero, Salustiano	53	30

4ª carreira — "Premio Seis de Março" — 1.500 metros — 4:000$ e 800$000.

		Ks.	Cts.
1—1	Vallombrosa, Ignacio.	53	18
2 (2	Hindú, D|c.	54	30
2 (3	Tapuya, Biernasky	52	35
3 (4	Lageado, O. Ribeiro	54	30
3 (5	Geranio, D|c.	54	40
4 (6	Tabú, Salfate	54	50
4 (7	Botafogo, A. Carvalho	54	30

5ª carreira — "Premio Derby Nacional" — 1.609 metros — 4:000$000 e 800$000.

		Ks.	Cts.
1	Cald, O. Ribeiro	53	60
2	Ebro, Celestino	53	18
3	Uiriri, Sepulveda	53	25
4	Neptuno, Suarez	53	30
5	Pirata, Carmelo	53	40

6ª carreira — "Premio Supplementar" — 1.609 metros — 4:000$000 e 800$000.

		Ks.	Cts.
1 (1	Yara, D|c.	51	60
1 (2	Calepino, Feijó	53	20
2 (3	Itaberá, B. Cruz	50	40
2 (4	Ibo, Salustiano	53	30
3 (5	Urubú, Sepulveda	50	40
3 (6	Urgente, Irenio	51	35
4 (7	Tucano, O. Ribeiro	53	50
4 (8	Josephus, Celestino	50	35

7ª carreira — "Premio Internacional" — 1.609 metros — 4:000$000 e 800$000.

		Ks.	Cts.
1	Solitario, Salustiano	50	40
2	Gentleman, Ignacio	50	40
3	Aveiro, Suarez	58	20
4	Petulante, Feijó	52	18
5	Mussolini, B. Cruz	49	40

8ª carreira — "Premio Dr. Frontin" — 1.000 metros — 5:000$000 e 1:000$000.

		Ks.	Cts.
1—1	Middle West, Salfate	55	25
2 (2	Iberico, Salustiano	51	35
2 ("	Ulises, Carmelo	51	30
3 (3	Adriatico, Feijó	53	35
3 (4	Cacolet, F. Mendes	49	60
4 (5	Jubileo, N. Pires	52	60
4 (6	Póde Ser, Suarez	51	40

9ª carreira — "Premio Derby Club" — 1.800 metros — 4:000$ e 800$000.

		Ks.	Cts.
1	Xingú, D|c.	47	25
2	Matarazzo, Feijó	55	11
3	Penderama, Ramon	51	18
4	Xaréo, F. Mendes	49	18

Derby Club

A directoria, em sessão de hontem, para julgamento da corrida do dia 27, tomou as seguintes deliberações:

a) manter as penalidades do starter, de multa de 100$, aos jockeys D. Suarez e I. de Souza, que montaram respectivamente, Aveiro e Gentleman; de 50$, aos jockeys O. Ribeiro, C. Fernandez, S. Batista e R. Rodriguez, pilotos respectivamente dos animaes Margiana, Ventajero, Solitario e Pretencioso;

b) chamar á secretaria, amanhã, ás 10 horas, o jockey aprendiz O. Ribeiro;

c) que os socios que sejam treinadores e que não tenham animaes de sua propriedade, estão sujeitos ao pagamento da respectiva taxa de treinadores; e

d) mandar pagar os premios de accordo com as papeletas do juiz de chegadas.

ESCOTISMO

QUAL É O MELHOR ESCOTEIRO DO BRASIL?

AO VENCEDOR SERA' CONFERIDA, SOLENNEMENTE, COMO CERTIFICADO DE SUA VICTORIA, UMA MEDALHA DE OURO

A TROPA A QUE PERTENCER O VENCEDOR RECEBERA', COMO LEMBRANÇA DO "DIARIO CARIOCA", UMA LINDA TAÇA

AS GRANDES REUNIÕES ESCOTEIRAS

No mez de julho proximo haverá nesta capital um "jamborée" luso-brasileiro em que tomarão parte escoteiros dos Estados

Continuam em excellente actividade os preparativos para a realização da grande concentração escoteira que no proximo mez de julho será realizada nesta capital, durante a Feira das Amostras promovida pela Prefeitura do Districto Federal.

De Portugal virão duas patrulhas de escoteiros e scouts, com tres delegados. Dos Estados do Brasil, onde existir entidades escoteiras reconhecidas pela União dos Escoteiros do Brasil, virão contingentes de escoteiros para tomarem parte nesta concentração escotista, que tudo leva a prever ser uma das mais importantes que se têm realizado, senão a primeira.

Para promover uma recepção os festejos grandiosos, a União dos Escoteiros do Brasil e a Federação Nacional das Sociedades de Educação, promotoras desta grande reunião de escoteiros, tem realizado reuniões de representantes da associações e mais entidades portuguezas existentes nesta capital. Na proxima segunda-feira, dia 5 de maio, haverá uma nova reunião para a apresentação do projecto das homenagens e festejos aos escoteiros e scouts portuguezes.

Julho será um "mez escoteiro" que mais uma vez virá mostrar que o escotismo é uma nova força que surge, merecedora de toda a attenção e apoio incondicional de todos aquelles que se interessam por ver um Brasil de amanhã maior.

OS AYMORE'S ELEGERAM SUA NOVA DIRECTORIA

Depois de passar alguns dias de crise, voltou novamente ao periodo de grande actividade a Associação de Escoteiros Aymorés.

Hontem foi eleita a nova directoria que ficou assim constituida:

Presidente, Alberto dos Santos Dautel; Vice-Presidente: Custodio Alves da Purificação; Thesoureiro: Srta.: Candida Dautel; Secretaria: Srta. Joanna Gauryszenska; Director Technico, o sr. Leonardo Cecilio; — Chefe da tropa: Colombo Mendes da Silva.

Amanhã a directoria terá sua primeira reunião e a 3 de maio tomará posse festiva e solennemente, sendo convidados escoteiros de varias tropas assim como as srias concurrentes ao titulo de Madrinha dos escoteiros Aymorés.

A tropa Aymoré não morreu como muitos pensam...

ASSOCIAÇÃO DE ESCOTEIROS CATHOLICOS DE CASCADURA

Foi de grande actividade, o dia de domingo na A. E. C. S. Pedro de Cascadura.

Pela manhã os escoteiros assistiram á missa na Matriz, e a seguir a instrucção.

A' tarde, dirigiram-se formados, para a capella de S. Sebastião de D. Clara, onde foram tomar parte na procissão de S. Sebastião, accedendo o convite que lhes foi dirigido pelo sr. Olivio Monasso, Director Technico dos escoteiros locaes.

A procissão percorreu as ruas da localidade, ao som de seus tambores, tendo de regresso a irmandade offerecido refrescos e sandwiches aos escoteiros.

Deixaram, já ao anoitecer, os escoteiros de Cascadura a capella de São Sebastião, satisfeitos, já pelo fidalgo tratamento e attenções dispensadas pela irmandade, como por terem praticado a bua acção collectiva.

O representante do "Diario Carioca" compareceu.

CORRESPONDENCIA DO CONCURSO

Recebemos:

Sr. Redactor de Escotismo do "Diario Carioca" "Sempre Alerta!" — Envio-vos a photographia do chefe e Jamboriano Djalma Ayala e aproveito a opportunidade, para fazer em nome dos Escoteiros dos Grupos São Jorge e Alba Nascimento, um caloroso appello a todos os irmãos escoteiros para que levem ás urnas na entrada das officinas do "Diario Carioca", á Praça Tiradentes 77, mormente aos que pertencem ao Conselho Metropolitano de Escoteiros o voto: Djalma Ayala.

Como gratidão antecipada, envio a todos um Anauê. — (a) Osmar Tupper.

— Sr. Oscar Moreira mais uma vez, está enganado. Reflicta bem...

Compareça sabbado em nossa redacção, ás 16 horas.

— Recebemos do sr. Miguel Maese, a seguinte carta:

Illmo. sr. Director da Secção de Escotismo do "Diario Carioca" — Amigo e senhor. Esta tem por fim pedir v. s. de escrever Gentil Santos que á 4 annos é escoteiro do Grupo Missão da Cruz, no seu muito digno concurso "Qual a melhor Escoteiro do Brasil".

Junto remetto-lhe 37 votos para o meu candidato. Sem mais, subscrevome com muita estima e consideração. de v. s. O leitor assiduo — (a) Miguel Maese.

ESCOTEIROS DO SPORT CLUB BRASIL

Mais um escotista ingressou nas fileiras do Sport Club Brasil, auxiliando com seu concurso o movimento e o bom progresso da tropa escoteira do club da Faixa Rubra. E' elle Moacyr Valença, 2º thesoureiro do Conselho Metropolitando de Escoteiros.

E' provavel que o grupo do S. C. Brasil se filie ao C. M. E e será dividido em sua secção Rovers e escoteiros propriamente.

Adolpho continúa sendo director da secção de Escotismo, tendo ao seu lado Leonardo Cecilio.

ESCOTEIROS DO COLLEGIO ANGLO-AMERICANO

No proximo dia 11 de maio, será realizada uma interessante festa dos escoteiros do Collegio Anglo-Americano, com o compromisso da sua tropa.

Esse grupo, que é filiado ao Corpo Nacional de Scouts, está, por isso, num periodo de grandes actividades de exercicios.

AS PROXIMAS DATAS QUE SERÃO COMMEMORADAS PELO GREMIO PROPAGANDA ESCOTEIRA

As proximas datas que serão commemoradas pelo Gremio Litero-Escoteiro, serão: 1.º de maio e 3 de maio. A primeira será em Nictheroy, onde falará o sr. Cesar Netto, na Praça do Ring.

NOVA TROPA NA SUCCURSAL DO INSTITUTO LA-FAYETTE

Ao terminar a sessão do Gremio, o professor La-Fayette Cortes declarou inaugurada a tropa escoteira da succursal do Instituto La-Fayette, cuja organização começára o anno passado.

PROPAGANIA ESCOTEIRA

Percorrendo, hontem, as principaes ruas de Engenho Velho, a tropa escoteira Barão do Rosario, fez uma grande propaganda do nosso movimento escoteiro, alistando novos jovens que trabalharão para o engrandecimento da nossa patria.

ACAMPAMENTO EM CURVELLO, DA ASSOCIAÇÃO DE ESCOTEIROS "GUIA LOPES"

Do nosso correspondente em Minas Geraes, Bolivar Detalonde Lopes, recebemos o relatorio seguinte:

"Aproveitando as férias da Semana Santa, a directoria da A. E. "G. L.", marcou um acampamento de propaganda do movimento escoteiro na bella cidade de Curvello.

Foi marcada a partida para domingo, dia 13, ás 11 horas.

A's 10 horas, reunião, na gare, da Central. Eramos em numero de 28 escoteiros divididos em: 8 rovers, 6 escotieros fluviaes e 14 escoteiros dirigidos pelo chefe Pereira da Silva, auxiliado pelos chefes Orlando Rocha, José Ferreira e o sub-chefe Herbert Aleixo.

Ao nosso embarque, compareceram diversos membros da F. M. E., e familias dos escoteiros que embarcavam.

Sob palmas dos presentes, á saida, entoamos a bella "Canção do Mar".

Passámos pelas estações de General Carneiro, Pedro Leopoldo, Cordisburgo, Escoteiro Mascarenhas, para, finalmente, ás 6 horas, chegarmos a Curvello.

Ao nosso desembarque inesperado, assistiram diversas familias que se achavam na estação. Tendo como "balisas" os "guapos" Izé Barata e Ricardo, seguimos para o Largo do Santuario, tendo, antes, passado pela residencia do coronel José Soares, presidente da Camara, ao qual o chefe Pereira pediu permissão para acampar. Com a devida autorização, installámo-nos.

Após o "lunch", tempo livre até 10 horas, do que nos aproveitamos para dar um passeio pela cidade.

SEGUNDA-FEIRA, DIA 14

Nesse dia, levantámo-nos ás 7 horas, foi servido o café. A's 9, hasteámos a Bandeira Nacional.

A's 12 horas, almoço. Após o almoço, descanso de 30 minutos. Os fluviaes descansaram dentro dagua e os rovers, mais "dobrados", ao sol.

A's duas horas, deu-se o acto solenne da inauguração dos primeiros uniformes da Patrulha Fluvial. Essa Patrulha é a primeira em sua categoria, fundada no Brasil. Pertencem a ella: Orlando Rocha, chefe; Guilherme Peret, Cyro Franco, Francisco Mascarenhas, José Lessa e Francisco Ruas.

Todos elles fizeram parte da tropa brasileira que foi á ultima reunião de escoteiros, na Inglaterra.

"A Collegial" offerece um uniforme escoteiro completo, ao vencedor do concurso

Da conhecida casa de uniformes "A Collegial" recebemos a gentil offerta, para o escoteiro que fôr classificado em primeiro logar no concurso do DIARIO CARIOCA, de um uniforme de escoteiro, com equipamento completo.

Essa demonstração de interesse da "A Collegial" pelo concurso "Qual o melhor escoteiro do Brasil ?" virá, de muito, estimular o eleitorado em pról dos seus candidatos, uma vez que já não é só a conquista do titulo, que terá o vencedor, mais um premio realmente util, como seja esse do uniforme completo de escoteiro.

ALERTA LEITORES!

O COUPON DO NOSSO CONCURSO-ESCOTEIRO, "QUAL O MELHOR ESCOTEIRO DO BRASIL ?", PASSA A SAIR NA 2ª PAGINA, ALTO DAS DUAS PRIMEIRAS COLUMNAS

"DIARIO" FORENSE

SUMMARIOS DE HOJE

Primeira — Rubens Costa, José Marcellino de Castro, Luiz Silva Filho, José Lopes, Alfredo Esteves Gomes, Leovegildo Uhl, Manoel de Oliveira, Manoel Fernando e Francisco M. Lá Porta.

Segunda — Melchiades Moura, José Emilio Gaspar, Pery Cleveriu Rosa, João Cividemes e Antonio da Silva Gomes.

Terceira — Antonio Augusto Gonçalves, Diogenes Gonçalves da Costa, Alfredo Silva, João Geraldo de Oliveira, Alice Santos e Luiza Prates.

Quarta — Orlando Barbosa da Silva, Eduardo Albertino Gaspar, Mario Vieira da Silva, Antonio Gomes Ribeiro, Camillo Aguiar, Jair Alves Braga, Rolando Rodrigues da Silva, Bagardo Bispo de Oliveira, Augusto da Silva Reis, Oswaldo Duarte Nunes, Orlando Leite e Luiz Mariano da Silva.

Quinta — Vicente Miranda Oliveira, Pedro Pereira Caldas, Alvaro Bezerra Andrade e Lima Falcão.

Setima — José de Almeida Armando, Francisco Trindade, Edgard Ribeiro da Silva, Manoel Ferreira, João Januario da Costa, Agostinho Antonio Coelho e Sebastião de Almeida.

Oitava — Waldemar Claudio dos Santos e Manos Barbosa.

VARAS CIVEIS

Despachos e sentenças

PRIMEIRA

Fallencia — Teixeira & Baptista. — Attendendo ao requerimento de Ferreira Braga & C., credor por duplicata de 219$400, o juiz desta vara decretou, hontem, a fallencia de Teixeira & Baptista, estabelecido com negocio de seccos e molhados á rua Cassiano n. 48.

O termo legal retrotraiu a 9 de fevereiro; foi marcado o prazo de 15 dias para habilitação e o dia 17 de junho para a assembléa de credores.

— Fallencia — Pimenta & Ribeiro — Realizou-se, hontem, a assembléa de credores, sendo eleito liquidatario Moreira Fernendes & C., por 6 mezes.

SEGUNDA

Fallencia — Demetrio Caneri — Julgados boas e bem prestadas as contas do liquidante Mario Antonio Ferreira.

TERCEIRA

Fallencia — N. Vernier — Nomeado syndico o dr. Candido Carneiro Junior.

QUARTA

Fernandes Machado & C. — Embargada a concordata.

QUINTA

Fallencia — A. Laban & Sobrinho — O dr. Candido Lobo, juiz desta vara, attendendo ao parecer do 1º curador das massas, nos autos da concordata preventiva de A. Laban & Sobrinho, decretou, hontem, a fallencia dessa firma, estabelecida á Avenida Passos n. 59, com o negocio de armarinho e camisaria.

O termo legal foi fixado a partir de 13 de fevereiro e marcado o prazo de 25 dias para a habilitação. A assembléa designada para 30 de janeiro.

Listas dos principaes credores

David & C.	29:766$000
Salim Hanna & C.	30:000$000
N. Haddad & Irmão.	29:389$000
V. Marques Rosa & C.	26:886$000
Costa Pacheco & C.	25:480$000
Armando Zein.	20:000$000
O passivo declarado é de.	627:146$130

— Fallencia — Antonio Luiz Gomes — A requerimento de Teixeira Carlos & C., credora por 1:444$400, o juiz desta vara decretou tambem a fallencia de Antonio Luiz Gomes, estabelecido á rua Eça de Queiroz n. 217.

O termo legal retrotraiu a 14 de março; foi marcado o prazo de 25 dias para a habilitação e a assembléa para 10 de julho.

Assembléa de credores

Estão marcadas para hoje, ás 13 horas, no Forum, as seguintes:

1ª Vara Civel, José Duarte; 5ª, Antonio Teixeira Bastos.

VARAS CRIMINAES

PRIMEIRA

Um "sursis" concedido

O juiz desta vara por sentença de hontem, condemnou a quatro mezes de prisão, por crime de apropriação indebita a Manoel Felixa, na mesma sentença, porém, foi-lhe concedido "sursis".

Duas apropriações indebitas

O juiz desta vara recebeu, hontem, duas denuncias de apropriação indebita em processos differentes: Carmello Teixeira de Carvalho, por ter se apoderado de joias no valor de 86:000$000.

E tambem Maria Luiza Jabbi, que em 1º de setembro de 1929, se apropriou de varios vestidos que recebera para vender.

Dois assaltantes denunciados

Ainda no mesmo juizo foram denunciados José Gabriel da Silva e Arthur Ferreira Gomes, que em dezembro de 1929, assaltaram a casa da travessa do Patrocinio, roubando joias no valor de 1:068$000.

Dois seductores accusados

Ao mesmo juiz foram denunciados Alfredo Reis Ribeiro e Augusto de Souza Dias, em processos separados. O primeiro offendeu uma menor com promessas de casamento; e o segundo praticou actos immoraes com outra menor.

SETIMA

Mais dois denunciados

Foi denunciado Alfredo Reis Ribeiro, ao juiz desta vara, por ter em maio do anno passado infelicitado uma menor.

Ainda, por pratica de actos contra a moral, com uma menor de 5 annos, foi denunciado o individuo Augusto de Souza Dias.

TRIBUNAL DO JURY

Os debates de hoje

Sob a presidencia do juiz Mangarinos Torres, reune-se hoje o nosso tribunal popular.

Funccionará como promotor o dr. Oliveira Sobrinho. O réo que deverá comparecer a julgamento é Cesarino de Souza Baptista, que responde por crime de homicidio.

O JULGAMENTO PROXIMO DE SYLVIA THIBAU

Entrou na sua phase final o processo da escriptora Sylvia Thibau, que, como é do dominio publico, responde pelo crime de homicidio do caricaturista Roberto Rodrigues.

O advogado Alcebiades Delamare, resolveu desistir da defesa de Sylvia Thibau, por discordancias da orientação a seguir, mandando que seja tomada por termo sua decisão.

Assim figurarão no julgamento como advogados de defesa o dr. Clovis Dunshes de Abrantes e dra. Nathercia Silveira, e além do promotor, figurarão na accusação os drs. Jorge Severiano e Romeiro Netto. Este ultimo recebeu procuração da viuva Mario Rodrigues.

Em junho proximo realizar-se-á este julgamento.

O "DIARIO" EM NICTHEROY

MAIS COMMISSARIOS PARA O SERVIÇO DE MENORES

Foram nomeados hontem para commissarios de vigilancia de menores, em Nictheroy, os cidadãos Ivo da Porciuncula e Silva, Gumercindo Pereira Guimarães e Diogo Martins Billé.

NO PROMPTO SOCCORRO

Foi medicado, hontem, á tarde, no Prompto Soccorro, Zilmar Amorim, branco, solteiro, empregado no commercio e residente á rua Geraldo Martins n. 144, o qual apresentava uma contusão, com hematoma, no dorso do pé esquerdo e escoriações no cotovello e perna do mesmo lado, em consequencia de atropelamento por automovel, naquella rua.

A policia não teve conhecimento do facto.

ABANDONOU A DIRECÇÃO DA SUA PHARMACIA

O dr. Alcides Lintz, director da Saude Publica do Estado, deferiu o requerimento do pharmaceutico Ignacio Luiz da Silva, pedindo baixa da licença da direcção technica e profissional da pharmacia "Santa Clara", de sua propriedade, situada no 8º districto do municipio de Itaperuna.

VAE SER PENHORADA A FIRMA LAGE & IRMÃOS

Na acção executiva movida pela Prefeitura, no juizo da 1ª Vara contra a firma Lage & Irmãos, o dr. Oldemar Pachaco exarou hontem á tarde, o seguinte despacho:

"Vistos estes autos de "Executivo Fiscal" em que é autora a Prefeitura Municipal de Nictheroy e são réos Lage & Irmãos, etc.

Rejeito os embargos de folhas 26 oppostos á precatoria pelos réos, em face do que consta dos autos.

Estando findo o prazo de 24 horas, para o pagamento ou nomeação de bens á penhora, passe-se o mandato de penhora. Custas pelo réo."

REGISTRO FUNEBRE

FALLECIMENTO

Falleceu hontem, em sua residencia, á rua Ernestina n. 82, o dr. Luiz de França Ferreira da Silva,, chefe de clinica da Lamport Holt.

O seu enterramento realiza-se hoje, ás 9 horas, saindo o feretro da residencia acima, para o cemiterio de São Francisco Xavier.

D. CONSTANÇA GONÇALVES — Falleceu, em Curityba, com a edade de 99 annos, a senhora d. Constança Gonçalves, progenitora de s. excia. revma. d. Alberto Gonçalves, bispo de Ribeirão Preto.

A veneranda matrona deixa alem deste, outros filhos, sendo de oitocentos approximadamente, o numero total dos seus descendentes.

MISSAS

Celebra-se hoje, por alma do dr. Octavio da Silva Costa, no altar-mór da egreja de S. Francisco de Paula, ás 10 e meia horas.

— Por alma de Antonio Ribeiro Junqueira Netto, reza-se missa, hoje, no altar-mór da matriz da' Candelaria.

— Reza-se missa, hoje, em suffragio da alma da viuva professor José Ferreira da Paixão, ás 9 1|2 horas, na egreja de S. Francisco de Paula.

— Por alma de Juracy Rego Ferreira, celebra-se missa, hoje, ás 10 horas, no altar-mór da matriz de São José.

— Reza-se hoje, ás 10 horas, no altar-mór da egreja do S. Sacramento, missa por alma de Maria Freire Paes Leme.

Inspectoria de Vehiculos

INFRACÇÕES DO REGULAMENTO DO TRANSITO E DOCUMENTOS APPRENDIDOS

DESOBEDIENCIA AO SIGNAL

Omnibus — Ns. 62 — 91 — 94 — 95 — 262 — 307. S. Publica — Ns. 107 — 151. Carga — Ns. C 670 — C 955 — C 3398 — C 3863 — C 3905 — C 4980 — C 5928 — C 5968. 5 R. J. — N. 29 — 1 R. J. 1491. 10 S. Paulo — Ns. 110 — 110. 32 M. G. N. 111. Bonde — N. 631. Passageiros — Ns. 458 — 606 — 515 — 757 — 1075 — 1488 — 2338 — 2842 — 3449 — 3671 — 3861 — 4130 — 4509 — 4627 — 5439 — 5898 — 5978 — 6616 — 7189 — 7445 — 7598 — 7643 — 7710 — 7932. Passageiros — Ns. 8717 — 8753 — 8870 — 9203 — 9444 — 9605 — 9623 — 9728 — 9965 — 10846 — 9965 — 10846 — 10965 — 11640 — 11656 — 11729 — 11733 — 12198 — 12297 — 12667 — 12914 — 13034 — 13096 — 14136 — 14162.

EXCESSO DE VELOCIDADE

Omnibus — Ns. 63 — 169 — 193 — Carga Ns. C 207 — C 2187 — C 2487 — C 2547 — C 2745 — C 3132 — C 3540 — C 4023 — C 4199 — C 4281 — C 4333 — C 4383 — C 4900 — C 5490. 27 R. J. Ns. 52 — 306. Passageiros — Ns. 116 — 158 — 1036 — 1756 — 3363 — 3598 — 4431 — 4660 — 5473 — 5652 — 6601 — 6643 — 6794 — 7168 — 7323 — 7426 — 7778 — 7995 — 9921 — 9980 — 10879 — 11798 — 13639 — 14127.

DIRIGIR DE CHAPE'O

Passageiros — N. 4070.

CONTRA MÃO DE DIRECÇÃO

Omnibus — Ns. 112 — 309. Carga — Ns. C 3122 C 3943. Passageiros — N. 764 — 1507 — 1550 — 1924 — 6157 — 6926 — 8896 — 9505 — 11656 — 13107.

NÃO DIMINUIR A MARCHA NO CRUZAMENTO

Omnibus — N. 128. Passageiros — Ns. 3750 — 8051 — 12488 — 13526.

PASSAR A' FRENTE DE OUTRO

Omnibus — N. 200.

DESOBEDIENCIA AO SIGNAL LANTERNA

Passageiros — Ns. 27 — 6972 — 9456.

MEIO FIO E BONDE

Omnibus — N. 301. Passageiros — Ns. 2192 — 11521.

INTERROMPER O TRANSITO

Omnibus — N. 301. Carga — N. C 4720. Passageiros — N. 8549.

DESCARGA LIVRE

Carga — N. C 2358.

DESOBEDIENCIA AO SIGNAL ACENDER LANTERNA

Carga — N. C 6081.

DESOBEDIENCIA AO SIGNAL FISCALIZADO

Passageiros — Ns. 297 — 2652 — 13758 — 13921.

PARAR NO CRUZAMENTO

Passageiros — N. 1706.

CONTRA MÃO

Passageiros — Ns. 1771 — 8002. 1 S. Paulo — Ns. 8909 — 11321.

LANTERNAS APAGADAS

Passageiros — Ns. 4470 — 8904 — 10941.

LINHA DUPLA

Passageiros — Ns. 7125 — 11707.

ESTACIONADO EM LOGAR NÃO PERMITTIDO

Passageiros — Ns. 10495 — 9822.

TRANSITAR EM LOGAR PROHIBIDO

1. S. Paulo — N. 12495.

NO MUNDO ESPIRITA

CONFERENCIA

Hoje, ás 20 horas, terá logar a conferencia do nosso brilhante confrade dr. Carvalho Junior, já annunciada, na séde da Tenda Espirita de Caridade, sita á rua dos Invalidos n. 178.

U. E. CARIDADE, LUZ E AMOR

Na proxima quinta-feira, 1º de maio, será realizada na séde dessa União a commemoração do sexto anniversario de seu inicio e a posse da nova directoria, das 6 ás 8 da noite. Convida-se para assistil-a aos espiritas e ás pessoas sympathicas ao espiritismo.

SESSÕES ESPIRITAS QUE SE REALIZAM HOJE:

C. E. Luz e Verdade — Praça Esberard, 14, Campo Grande, ás 19 1|2 horas.

Tenda Espirita de Caridade — Rua dos Invalidos n. 178, ás 20 horas.

Abrigo Thereza de Jesus — Rua Ibituruna, 53, ás 8 1|2 horas.

C. E. Antonio de Padua — Rua Senador Pompeu, 162, ás 8 horas.

Instituição Benemerita de Jesus — Rua Miguel de Frias, 68, ás 8 horas.

G. E. Vicente de Paula — Rua Dr. Nabuco de Freitas n. 200, ás 8 horas.

C. E. B. Francisco de Paula — Rua Uruguayana n. 133, sobrado, ás 8 horas.

C. E. Ismael Filhos da Luz, rua de São Christovão n. 49, ás 8 horas.

C. E. Guia Luz e Esperança — Travessa Navarro, 91, ás 8 horas.

A. E. Francisco de Paula — Rua 24 de Maio, 37, ás 8 horas.

G. E. João Baptista — Travessa D. Maria n. 33, Bento Ribeiro, ás 8 horas.

G. E. Nazareno — Rua Gustavo Riedel, 19, Encantado, ás 8 horas.

C. E. Estrella da Caridade — Rua D. Anna Nery, 303, Rocha, ás 7 1|2 horas.

G. E. Pinheiro Guedes — Rua Republica, 24, Quintino Bocayuva, ás 8 horas.

C. E. Pedro e Paulo — Rua João Felippe n. 75, Engenho de Dentro, ás 7 1|2; horas.

A GRANDE LIÇÃO

De todos os prismas e aspectos sob os quaes Jesus é visto e estudado, o de Mestre é, a nosso ver, aquelle que de mais perto nos interessa e que melhor define sua missão junto da humanidade.

De facto, Jesus se apresenta no scenario terreno como mestre. Por isso teve discipulos e occupou-se em ensinal-os pela palavra e pelo exemplo. Segundo suas categoricas affirmativas, em tal se resumia e se condensava a suprema razão de sua passagem por este orbe.

Mas, que teria elle vindo ensinar aos homens? Que materia, que disciplina seria aquella que justificou e determinou a encarnação do Verbo divino?

A proposito de tão magno assumpto, assim se exprime o padre Vieira:

"A Sabedoria divina descendo do céo á terra a ser Mestre dos homens, a nova cadeira que instituiu nesta grande universidade do mundo e a sciencia que professou, foi só ensinar a ser santos, e nehuma outra. A rethorica, deixou-a aos Tullios e aos Demosthenes; a philosophia, aos Platões e aos Aristoteles; as mathematicas, aos Ptolomeus e aos Euclides; a medica, aos Apollos e aos Esculapios; a jurisprudencia, aos Solões e aos Lycurgos; e para si tomou só a sciencia de ensinar o homem a ser bom e justo, honesto e amoravel."

Diz bem o grande tribuno lusitano. Em realidade, Jesus veiu ensinar aos homens a sciencia do bem. Esta materia, porém, como, aliás, todas as disciplinas, deve ser ensinada mediante determinado methodo, obedecendo ás leis ou principios pedagogicos que regem a arte e a sciencia de educar.

Assim como a alphabetização é a primeira etapa de toda a instrucção, da mesma forma, a sciencia do bem tem o seu ponto inicial, a sua primeira phase, sem cujo conhecimento não se póde proseguir.

Esse primeiro passo chama-se "humildade". E' por isso que o verbo divino ao baixar á terra, deu, desde logo, com o seu nascimento no estabulo de Belém, o mais frisante exemplo daquella virtude.

Mais tarde, iniciando, com o Sermão da Montanha, suas predicações, o ensinamento preliminar transmittido foi o seguinte: Bemaventurados os humildes de espirito, porque delles é o reino dos céos.

Seguindo as suas pegadas, vamos encontral-o admoestando seus discipulos, entre os quaes havia surgido a idéa de supremacia, com as seguintes palavras:

"Em verdade vos digo que, se não vos converterdes e não vos tornardes humildes como uma criança, não entrareis no reino dos céos... Sabeis que entre os gentios ha principes e vassalos, e entre elles os grandes exercem autoridade sobre os pequenos. Não é assim entre vós: mas, quem quizer tornar-se grande em vosso meio, será esse o que vos sirva; e quem quizer ser o primeiro, seja o servidor de todos, tal como o proprio Filho do homem, que não veiu para ser servido, mas para servir."

Lopo após, eil-o a emphatizar o mesmo ensino, através desta tocante exclamação: "Aprendei de mim que sou manso e humilde de coração. Só assim achareis descanso para vossas almas."

Percutindo na repisada tecla, encontramol-o a urdir a parabola do phariseu e do publicano, ambos orando no tempo. O primeiro da seguinte maneira: "Meu Deus, graças te dou porque não sou como os demais homens, que são ladrões, injustos, adulteros; nem mesmo como aquelle publicano; jejuo duas vezes por semana e dou o dizimo de tudo quanto ganho. O publicano, porém, estando a alguma distancia, não ousava nem ainda levantar os olhos ao céo, mas batia no peito dizendo: O' Deus, sê propicio a mim peccador. Digo-vos que este desceu justificado para sua casa, e não aquelle; porque todo o que se exalta será humilhado, mas todo o que se humilha, será exaltado."

Insistindo ainda na mesma materia, vemos o Mestre, nas vesperas de seu sacrificio, prosternado deante dos discipulos, na attitude de servo, lavando-lhes os pés e fazendo-lhes esta solenne observação: "Comprehendeis o que vos tenho feito? Vós me chamaes Mestre e Senhor e dizeis bem, porque o sou. Se eu, pois, sendo Senhor e Mestre, vos lavei os pés, tambem vós deveis lavar os pés uns dos outros; porque vos dei o exemplo, afim de que, como eu fiz, assim façaes vós tambem."

Finalmente, chegado o momento supremo, a hora de ser justificado, o Verbo Divino deixa-se cravar no madeiro infamante, entre ladrões, coroando com esse acto a série de exemplificações sobre a importante materia que constituiu o pivot em torno do qual giram os magistraes ensinamentos que legou á humanidade.

Entre a mangedoura e a cruz — alpha e omega do Christianismo — vemos refulgir, em caracteres indeleveis a grande lição que ainda não aprendemos: "Humanidade!"

Vinicius.

OS PHENOMENOS PSYCHICOS

Nada ha que mais surprehenda os leigos da doutrina espirita, do que a sua phenomenologia.

Para os experimentados, para os crentes, para os pesquizadores, nenhum phenomeno os fazem espantar.

Ha uma infinidade de casos interessantes dentro da phenomenologia espirita, que constituiriam espectaculos rendosos, se os seus promotores os quizessem explorar.

Em toda parte do mundo elles se verificam, e, revistas e jornaes dos diversos paizes, onde elles têm logar, não se cançam de commental-os.

Damos abaixo, dois interessantes casos occorridos na Austria e Allemanha, respectivamente, casos estes, que já se têm observado no Brasil.

Ell-os:

AUSTRIA — A criança clarividente — O jornal viennense, "Neue Freie Press, noticia o curioso caso de uma criança clarividente de 5 annos de edade: O seu nome é Claudi; é sobrinha de um medico e uma excellente medium. Possue o dom de clarividencia e prediz inesperados acontecimentos. Por exemplo: certa vez disse subitamente: o Pastor acaba de sair da sua moradia, elle vem nos visitar; e, effectivamente, dentro de pouco tempo o pastor chegava. Outra vez disse: Minha tia está doente, estamos a espera, mas ella não virá. E essa predicção se verificou.

Ella muito pequenina e não póde vêr pelas janellas as pessoas que entram em sua casa, mas as nomeia, logo que ellas se approximam. Claudi pertence a uma familia de clarividentes, pois a sua mãe, a sua avó e suas tias possuem, todas, a segunda vista. Uma das suas tias é, particularmente, dotada desse dom e tem, frequentemente, annunciado tristes acontecimentos na familia, no instante preciso e á grande distancia.

Um dia telegraphou de Zurich aos seus paes que estavam em Locarno, concitando-os a regressar ao seu lar, immediatamente. Foi um excellente conselho, pois o trem, em que costumavam regressar no fim de cada semana, descarrilhou e houve muitas victimas.

"Uma medium polyglotta" — Um dos phenomenos espiritas ainda difficil de ser acatado pelos scepticos é o do "dom de linguas". Parece grandemente inverosimil que uma mulher seja capaz de falar linguas estrangeiras das quaes não sabe sequer, uma palavra, quando em condição normal.

A "Zeitschrift fur Seenlenleben", de Leipzig, revista altamente digna de fé, relata que a sra. Schramm que não tem cultivo intellectual e que reside na Friedrichstrasse n. 3, em Halle-sobre-Saale, fala o hebreu, e o japonez quando em estado de transe. O hebreu que fala é archaico, o que é ainda mais notavel.

A mesma revista narra ainda que em Berlim a medium senhorita Lina Gerber se expressou em puro japonez. Tres "atachés" da embaixada japoneza na capital do Reich foram testemunhas desse facto. (I. P. G.)

Box

AS LUTAS DE HOJE, NO STADIUM RIACHUELO, PROMETTEM UM BELLO ESPECTACULO, AOS AMANTES DA NOBRE ARTE.

Izidro Sá enfrentará Lauro de Oliveira, na prova final

JA é do conhecimento dos afficianados do pugilismo como se originou a grande rivalidade existente entre o peso penna Lauro de Oliveira, brasileiro, e Isidro Sá, tambem da mesma categoria, portuguez e invicto nas 26 lutas que até hoje realizou.

Lauro de Oliveira estava numa roda de amigos composta dos adeptos Achilles Zubelli, Ruy Ferreira e Antonio Fernandes Mendes, e falava dos adversarios que têm enfrentado o "garto do sorriso brejeiro", classificando de "sopas" todos elles, neophitos que nada entendem das regras do box e se mettem a combater quem apenas possue uma boa dóse de experiencia.

Lauro conversava com os seus amigos e demonstrava por A mais B que poria Izidro Sá a dormir antes do quinto assalto, se o portuguez invicto tivesse coragem sufficiente para enfrental-o.

Succede que Izidro Sá no momento passou pelo local e chamado pelos amigos de Lauro, poude ouvir o que este dizia.

A resposta de Izidro foi a mais positiva e franca, revidando na altura.

Só discutiria o assumpto de superioridade sobre o ring e perante os admiradores de ambos.

E ASSIM FOI CONCERTADA A LUTA ENTRE IZIDRO E LAURO

Ali mesmo, então, foi concertado o combate, incumbindo-se o chronista Tupan de organizar o programma e aceitar toda a responsabilidade pela realização do espectaculo.

O combate foi estipulado em doz assaltos com luvas de quatro onças.

Os afficcionados acima referidos, que foram testemunhas do desafio entre Izidro Sá e Lauro de Oliveira, componentes que são da "Trinca de Aço., resolveram offerecer uma custosa medalha ao vencedor do combate, medalha essa que já se encontra em poder do organizador e possivelmente será exposta na vitrine de um dos nossos grandes estabelecimentos commerciaes.

TAMBEM A LUTA SEMI-FINAL ESTA' INTERESSANDO O PUBLICO

O peso medio de Petropolis, José Bonifacio, ha muito tempo que não luta nos tablados cariocas.

Sendo annunciado agora que elle reapparecerá no espectaculo de quarta-feira proxima, a realizar-se no Pavilhão Botafogo, movimentaram-se os seus innumeros admiradores, na expectativa de conhecerem as actuaes condições physicas e technicas do admirado boxeador patricio.

José Bonifacio combaterá em oito assaltos, em luta semi-final, o boxeador do Regimento Naval, Manoel Oliveira Bispo, vulgarisado em nossos circulos pugilisticos pelo appellido de "Chorão". José Bonifacio quer reapparecer brilhando.

DEFINITIVAMENTE ORGANIZZADO O PROGRAMMA

O programma definitivamente organizado será apresentado assim:

Primeira luta

Seraphim Cardoso (portuguez) x Rodrigues Lima.

Segunda luta

Joaquim Fernandes (portuguez) x Joãozinho.

Terceira luta

Ferreira Mansinho (portuguez) x Carlos Baptista.

Quarta luta

Orestes Esteves x João Rival (brasileiros).

Quinta luta

José Bonifacio, de Petropolis x Oliveira Bispo (Chorão), do Regimento Naval.

Sexta luta

Isidro Sá (portuguez) x Lauro de Oliveira.

A COMMISSÃO JULGADORA E OS ARBITROS QUE FUNCCIONARÃO

A commissão julgadora será presidida pelo major Evaristo Marques, que terá como companheiro o doutor Alberto Farani e srs. J. C. Valle Junior e Del Valle. Os arbitros serão os senhores Bezerra de Mello, Tenorio de Albuquerque, Rodrigues Alves e Armandinho. O sr. Burlini será o chronometrista.

INFORMAÇÕES COMMERCIAES

CAMBIO

O mercado de cambio funccionou, hontem, calmo e com os bancos em retraimento, e sem movimentação de negocios.

O Banco do Brasil sacou a 5 59|64 d. para cobrança e 5 57|64 para remessas e os demais a 5 57|64 para remessa com dinheiro para o particular, a 5 119|128 e 5 13|16 d. e para o dollar a 8$320, fechando o mercado sem alteração de interesse.

Os soberanos regularam a 43$ e a libra-papel a 42$500.

O dollar regulou a vista para remessas de 8$450 a 8$475 e a prazo a 8$380 e para cobranças, a 8$449 e 8$370, respectivamente.

A 90 d|v		
Londres	5 7|8 a	5 57|64
Libras	40$051 a	40$743
Paris	$330 a	$331
Nova York		8$360
Canadá		8$380

A' vista:		
Londres	5 13|16 a	5 27|32
Libras	41$179 a	41$070
Paris	$332 a	$334
Italia	$443 a	$446
Nova York	8$450 a	8$475
Portugal	$360 a	$365
Provincias	$360 a	$368
Hespanha	1$060 a	1$070
Provincias	1$080 a	1$085
Suissa	1$638 a	1$655
B. Aires (papel)	3$290 a	3$330
Montevidéo	7$890 a	8$040
Japão	4$200 a	4$230
Noruega	2$268 a	2$280
Suecia	2$402 a	2$425
Hollanda	3$402 a	3$425
Canadá		8$460
Dinamarca	2$263 a	2$296
Belgica (papel)	$236 a	$237
Belgica (ouro)	1$180 a	1$190
Syria		$332
Slovaquia	$251 a	$254
Allemanha	2$018 a	2$030
Chile		1$045
Austria	1$193 a	1$196
Rumania	$052 a	$054

Saques por cabogrammas:

A' vista:		
Londres	5 13|16 a	5 27|32
Nova York	8$465 a	8$500
Paris	$334 a	$335
Italia	$445 a	$446
B. Aires (papel)		3$320
Portugal		$367
Hespanha		1$075
Suissa		1$065
Belgica (papel)		$239
Suecia		2$300
Noruega		2$300
Dinamarca		2$300
Allemanha	2$030 a	2$040
Montevidéo		8$010
Slovaquia		$254
Japão		4$230
Hollanda		3$430
Canadá		8$490

O Banco do Brasil affixou as seguintes taxas para cobranças:

A' 90 d|v.	
Londres	5 59/64
Paris	$331
Nova York	8$370
A' vista:	
Londres	5 55|64
Paris	$333
Portugal	$332
Nova York	8$440
Hespanha	1$060
Suissa	1$640
B. Aires (papel)	3$290
Montevidéo	7$830
Belgica (ouro)	2$020
Allemanha	2$020
Vales-ouro por 1$ papel	4$567
Por cabogramma:	
Londres	5 53|64
Paris	$336
Nova York	8$435
Suissa	1$657
Allemanha	2$037
Italia	$449
Portugal	$387
Hespanha	1$075
Belgica (ouro)	1$195
B. Aires (papel)	3$340
Montevidéo	7$9[illegible]

Curso official do cambio e moeda metallica:

$|Londres	5 115|128 a	5 107|128
$|Paris	$332 a	$334
$|Italia		$445
$|Allemanha		2$017
$|Belgica (papel)		$238
$|Belgica (ouro)		1$183
$|Portugal		$383
$|Dinamarca		2$268
$|Hespanha		1$070
$|Suissa		1$646
$|Suecia		2$278
$|Montevidéo		7$907
$|Slovaquia		$251
$|Nova York	8$370 a	8$458
$|Noruega		2$379
$|B. Aires (papel)		3$300
$|B. Aires (ouro)		7$430
$|Hollanda		3$404
$|Rumania		$052
$|Austria		1$190
$|Canadá		—
$|Chile		1$035
$|Japão		4$180

Extremas

Bancario	5 7|8 a 5 59|64
Casa Matriz	5 57|64

Moedas

Libras (ouro)	—
Libras (papel)	42$500
Dollar (ouro)	—
Dollar (papel)	8$500
Reichsmark	—
Escudo (papel)	—
Franco (papel)	—
Escudo (papel)	$405
Argentina (papel)	—
Peso Uruguay (ouro)	—
Peseta (papel)	—
Lira	—
Vales ouro, por 1$	4$567

CAFE'

O mercado do café funccionou, hontem, firme e com os preços em alta, subindo o typo 7, á base de 22$000 por arroba. O movimento de procura para novos negocios esteve sem interesse, tendo sido vendidas na abertura do mercado 2.426 saccas e durante o dia mais 1.320, no total de 3.816 ditas, fechando o mercado inalterado.

O mercado a termo tanto na primeira bolsa como na segunda esteve estavel e sem vendas á prazo.

ESTATISTICA

Entradas

Leopoldina:		
Minas		835
Maritima:		
Minas	1.287	
S. Paulo	300	1.587
Armazens autorizados:		
Araujo Maia		416
Ed. Araujo		377
Cerq. Soares		147
B. Albuquerque		154
Cia. A. G. Minas e Rio		457
Barros Hano		190
Reguladores:		
Espirito Santo		1.251
Minas		4.103
		10.032
Entradas por Nictheroy conf.: lista de saidas do Regulador lista do Regulador Flum.: "Rio" desta data		317
Total		10 999
Idem o anno passado		13.103
Desde o dia 1º		196.669
Media		7.023
Do dia 1º de julho		2.575.225
Media		8.280
Idem o anno passado		2.522.520

Embarques

America do Norte	7.613
Europa	1.375
America do Sul	400
Africa	125
Asia	135
Cabotagem	75
Total	9 713
Idem o anno passado	7.619
Desde o dia 1º	185.445
Do dia 1º de julho	2.362 053
Idem o anno passado	2.362.631
Stock	333.764
Menos consumo local: dos dias 27 e 28	1.000
Existencia	332 764
Idem o anno passado	283 956

COTAÇÕES DO CAFE'

(Disponivel por arroba):

Typo 3	23$800
Typo 4	23$300
Typo 5	22$800
Typo 6	22$300
Typo 7	21$800
Typo 8	20$800

Vendas — 9.007.
Mercado — Firme.

Typo 7 anno passado	41$800

A TERMO (10 kilos)

Mezes	1ª cot.	2ª cot.
Maio	14$700	14$675
Junho	14$550	14$625
Julho	14$450	14$400
Agosto	14$375	14$350
Setembro	14$350	14$350
Outubro	14$150	14$125
Vendas	1.500	—

Mercado — Firme.

Pauta semanal	1$480
Imposto mineiro	4$567

COTAÇÃO DO CAFE' DA BOLSA DE MERCADORIAS

A TERMO

Primeira Bolsa

	V.	C.
Abril	14$700	14$400
Maio	14$600	14$350
Junho	14$550	14$425
Julho	14$575	14$300
Agosto	14$500	14$275
Setembro	14$450	14$075

Vendas —
Mercado — Estavel.

Segunda Bolsa

	V.	C.
Abril	14$750	14$530
Maio	14$700	14$450
Junho	14$550	14$425
Julho	14$500	14$300
Agosto	14$500	14$275
Setembro	14$400	14$100

Vendas —
Mercado — Estavel.

Rio — Mercado de hontem, 29 de abril de 1930.

Preços, typo 7	22$000
Vendas, até ás 10 1|2 horas	2.426
Idem, á prazo	1.320
Total	3.816

Mercado — Firme.

MERCADO DE SANTOS

Entradas	30.330
Desde o dia 1º	658.912
Media	23.532
Do dia 1º de julho	8.068.196
Media	25 942
Idem o anno passado	7.339 865
Embarques	58.112
Existencia para embarques	984 975
Saidas	77.771
Desde o dia 1º	647.142
Do dia 1º de julho	8.283.641
Idem o anno passado	7.260.284
Existencia	1.006.198
Idem o anno passado	1.130.065
Preço typo 4	21$000
Idem o anno passado	33$500
Mercado — Estavel.	
Vendas (a termo)	—

ASSUCAR

O mercado de assucar funccionou hontem, sustentado e com o movimento de negocios em pequena escala ficando os preços em declinio.

O mercado fechou sem interesse não tendo funccionado o mercado a termo.

Entraram 533 saccos de Campos; sairam 9.906, ficando em deposito 328.300 ditos.

Cotações

Branco crystal	27$000	29$000
Crystal amarello	23$000	24$000
Mascavinho	22$000	25$000
Mascavo	20$000	22$000

Mercado — Não funccionou.
Vendas —

COTAÇÕES DO ASSUCAR DA BOLSA DE MERCADORIAS

Primeira Bolsa

	V.	C.
Abril	—	—
Maio	—	—
Junho	—	—
Julho	—	—
Agosto	—	—
Setembro	—	—

Mercado — Não funccionou.
Vendas —

Segunda Bolsa

	V.	C.
Abril	—	—
Maio	—	—
Junho	—	—
Julho	—	—
Agosto	—	—
Setembro	—	—

Mercado — Não funccionou.
Vendas —

ALGODÃO

O mercado do algodão funccionou, hontem, estavel e com o movimento de negocios, sem interesse, tendo os preços ficado em declinio.

O mercado a termo não funccionou.

Entradas não houve; sairam 427 fardos, ficando em deposito 5.889 ditos.

(Preços por 10 kilos)

Fibra longa — Typo Sertão:	
Typo 3	39$500
Typo 5	38$000
Fibra media — Sertões:	
Typo 3	35$000
Typo 5	33$000
Fibra media — Ceará:	
Typo 3	35$000
Typo 5	31$000
Fibra media — Mattas:	
Typo 3	33$000
Typo 5	30$000
Fibra media — Paulista:	
Typo 3	35$000
Typo 5	30$000

COTAÇÕES DO ALGODÃO DA BOLSA DE MERCADORIAS

Primeira Bolsa

	V.	C.
Abril	—	—
Maio	—	—
Junho	—	—
Julho	—	—
Agosto	—	—
Setembro	—	—

Mercado — Não funccionou.
Vendas —

Segunda Bolsa

	V.	C.
Abril	—	—
Maio	—	—
Junho	—	—
Julho	—	—
Agosto	—	—
Setembro	—	—

Mercado — Não funccionou.
Vendas —

BOLSA

O mercado da bolsa funccionou, hontem, ainda movimentado e com os varios negocios realizados intensos sobre os varios titulos em evidencia.

As apolices federaes estiveram em declinio assim como as municipaes. Os demais papeis de importancia não soffreram alteração de interesse, conforme se vê abaixo:

VENDAS

Apolices — Geraes 15 a 744$; idem, 31 a 745$; idem 500$ 1 a 710$; D. Emissões, nom. 151 a 744$; idem, idem, 2 a 746$; idem, idem, 524 a 745$; idem, idem ao port., 128 a 722$; idem, idem, 149 a 723$; Obrigações Thesouro 2:000$ a 982$; Obrigações Ferroviarias (3E) 240 a 1:000$; idem, idem, 100 a 1:003$000.

Estaduaes — Estado do Rio, 5% pt (d. 2316) 10 a 680$; idem, idem, 30 a 673$; idem, idem, 3 a 675$; idem, 4%, 6 a 100$000.

Municipaes — Municipaes, 8% pt. (d. 1933) 400 a 191$; idem, idem, (d. 2093) 104 a 191$; idem, 7% pt. (d. 1535) 183 a 170$; idem, idem, 12 a 169$000.

Bancos — Banco Commercial, 49 a 160$; Banco Commercio, 25 a 140$; Banco do Brasil, 4 a 430$; Banco Portuguez pt. 200 a 160$000.

Diversas — Manufactora Fluminense, 1.000 a 30$; Jardim Botanico raty. 16 a 146$000.

Vendas por alvará — D. Emissões, nom. 28 a 744$; Banco Commercio, 39 a 140$; idem, idem, 11 a 142$; Banco Brasil, 3 a 432$000.

OFFERTAS

Uniformisadas de 1:000$	743$000	744$000
Idem 5% miudas	—	—
D. Emis. 1:000$ nom.	745$000	744$000
Idem, pt.	723$000	722$000
Obrig. Thes. Nacional	—	982$000
Obrig. Rodoviarias, pt.	—	—
Obrig. Ferrov. (1E)	1:002$	1:000$
Idem, idem, 3ª	1:002$	1:000$
Idem, idem, 2ª	1:002$	1:000$
Em. Nacional, 1903	735$000	725$000
Municipaes do Districto Federal:		
Municipal, 20 £ n.	—	—
Idem, idem, pt.	380$000	—
Idem, 1914, pt.	—	—
Idem, 1906, nom.	—	—
Idem, idem, pt.	—	140$000
Idem, 1917, pt.	—	142$000
Idem, 1920, nom	—	—
Idem, idem, pt.	142$000	140$000
7% (dec. 1522)	—	—
Idem, (dec. 1933)	195$000	190$000
Idem, (dec 1535)	171$000	168$000
Idem, (d. 2097)	170$000	168$000
Idem, (dec. 1999)	169$000	—
Idem, (dec. 1948)	—	—
Idem, 7%, 1550	—	—
Idem, 2339	—	167$000
Idem, 2093	—	190$000
Municipaes dos Estados:		
B Horizonte	—	—
Campos, (200$)	—	—
C Municipal Alfenas	—	—
Iguassu'	—	—
Pelotas, 8 %	—	—
Uberaba	—	—
M. Geraes, 1:000$, n.	—	—
Prep Petrop 200$ (1918)	—	—
M. Geraes, 1:000$ n.	—	741$000
Idem, 8 %.	—	—
Idem, 200$, pt.	—	—
Parahyba Norte, 6%	—	—
Idem, 100$, pt.	—	—
E do Pirahy 8%	—	—
R. Janeiro, 100$, pt.	100$000	99$500
Idem, pt. 8%, 1:000$	680$000	670$000
Idem, pt. 8%	—	—

Bancos		
Brasil	440$000	435$000
Brasileiro Allemão	—	—
Commercio	—	140$000
Commercial	—	162$000
Funccionarios	63$000	61$000
Mercantil	490$000	475$000
Portuguez, c|50	—	62$500
Portuguez, pt.	160$500	160$000
Previdente	—	—
Regional	—	—
B. Economico	—	—
Boa Vista	—	—
Indemnizadora	—	—
Internacional	—	—
C. Seguros Brasil	—	—
Pelotense	—	—
Seguros:		
Regional	—	—
Argos	—	2:200$
Sagres	—	—
Garantia	—	270$000
Lloyd Sul Americano	—	—
Sul America	—	—
Continental	—	—
Varegistas	—	—
Tecidos:		
Alliança	—	—
America Fabril	130$000	120$000
Petropolitana	—	—
Brasil Industrial	250$000	232$000
Manufactura	—	—
Progresso Industria	—	—
Corcovado	50$000	—
Bom Pastor	—	—
S. Pedro Alcantara	—	—
Paulista	—	—
Tijuca	—	—
Nova America	—	—
Progresso Industrial	142$000	140$000
Taubaté Ind.	—	—
Mageense	—	—
Estradas de Ferro e Carris:		
Victoria	—	—
S. Jeronymo	84$000	81$000
D. Santos, pt.	—	—
Santos, nom.	270$000	260$000
Mestre Biatgé	—	265$000
Bahia	29$000	23$000
Usinas Nacionaes	—	—
Brahma	—	—
Cantareira	—	—
J. Botanico	—	—
Terra e Col.	—	—
Predial de Santos	—	—
Debentures:		
D. Alliança 1s.	—	—
N. America	—	930$000
Bellas Artes	—	—
D. Santos	—	163$000
Conf. Industrial	152$000	150$000
Guanabara	204$000	200$000
Tijuca	—	—
Caxambu'	—	—
D. Bahia	—	95$000
Brahma	—	995$000
Brasil Cinematog.	—	—
Ind. Campista	—	—
Mageense	—	125$000
Edificadora	—	—
Mestre Biatgé	—	188$000
Sta. Helena	—	—
Mercado	—	—
Corcovado	—	—
Hoteis Palace	193$000	—
Progresso Industrial	—	137$000
Fluminense F. C.	—	67$000
Tijuca	170$000	145$000
Casa Vivaldi	—	—
Usinas Nacionaes	—	—
C. Gavea	—	—
Industrial Mineira.	—	—
Silveira Machado	—	—

A super invenção do mais famoso meio de voltar ás vossas mãos o dinheiro de vossas compras

Os "COUPONS CARIOCA", distribuidos gratuitamente pelos acreditados estabelecimentos adeante mencionados, dão direito a quatro Premios em dinheiro, sobre o valor das compras e são sorteados diariamente pelo 1.º premio da Loteria Federal, valendo para o mesmo a numeração do Coupon.

RESULTADO DO SORTEIO DOS "COUPONS CARIOCA", datados de 28-4-930, sorteados pelo n.º 3805, final do primeiro premio da Loteria Federal, de hontem

1.º PREMIO 600 % aos Coupons com o final de	3805
2.º PREMIO 200 % aos Coupons com o final de	805
3.º PREMIO 80 % aos Coupons com o final de	05
4.º PREMIO 20 % aos Coupons com o final de	5

Os COUPONS CARIOCA foram gratuitamente distribuidos e deverão ser sempre reclamados pelo publico, após as compras, nas seguintes casas:

A' NOBREZA	Rua Uruguayana, 95.
A' TENTADORA	" Uruguayana, 145-7.
A' ESMERALDA	" Marechal Floriano, 32.
CENTRO DAS MEIAS	" Ramalho Ortigão, 11.
GALE'RA	" Uruguayana, 96.
CASA MORAES ALVES	" Avenida Passos, 116.
J. J. MARINHO	" General Camara, 243.
A PENDULA CENTRAL	" Senador Euzebio, 16.
A PRINCEZINHA	" Ramalho Ortigão, 13.
CASA PHOENIX	" Republica do Perú', 71.
CASA LEOBONS	Praça Tiradentes, 31.
CASA CENTENARIO	Rua São Luiz Gonzaga, 23.
LEITERIA ARAUJO	" Teixeira de Mello, 28.
A MODELAR	" Marechal Floriano, 231|5.
M. DELS PATRONE	" Alfandega, 149.
CASA VERMELHA	" Senador Pompeu, 112.
CASA RABELLO	" Uruguayana, 102.
ALFAI. TINTU. BOA ESPERANÇA	" Montevidéo, 402 (Penha).
CAFE' PADROEIRO	" dos Romeiros, 6 (Penha).
TINTURARIA RIACHUELO	" Lavradio, 202.
RELOJOARIA ESPERANÇA	" Nicaragua, 104 (Penha).
AÇOUGUE SANTA THEREZINHA	" Montevidéo, 250 (Penha).
SAPATARIA S. JORGE	" Montevidéo, 402 (Penha).
PHARMACIA DA PENHA	" Nicaragua, 100 (Penha).
PHARMACIA SANTA IAZBEL	" Guaporé, 2 (Braz de Pinna).
CASA NUNES	" Est. Braz de Pinna, 562.

Os portadores dos "COUPONS CARIOCA" premiados pódem receber os premios na séde da Empresa — PROPAGANDA CARIOCA LIMITADA — Avenida Rio Branco, n.º 175/7, 2.º andar, das 14 ás 17 horas.

Rio de Janeiro, 29 de Abril de 1930. — O Fiscal do Governo, MARIO F. SERPA — LEONEL C. DO VALLE, Gerente.

O resultado dos sorteios será publicado, diariamente, neste jornal.

Acceitam-se propostas para a exploração deste Plano, nos Estados do Brasil.

MOVIMENTO MARITIMO

Vapores esperados e a sair durante o mez de abril

Procedencia	Nome do Navio	Chegada	Saidas	Destino
Rio da Prata	"Cap. Arcona"	30 (6h)	30 (10h)	Hamb. e esc.
Rio da Prata	"Eastern Prince"	30 (7h)	30 (17h)	Nova York
Portos do Sul	"Etha"	30	....	.. .. ..
Penedo e esc.	"Itassucê"	30	....	.. .. ..
Santos	"Villancer"	30	....	California.
Portos do Sul	"Victoria"	30	....	.. .. ..
.. .. ..	"Com. Vasconcellos"	....	30 (20h)	Penedo e esc.
.. .. ..	"A. Nascimento"	....	30 (10h)	Laguna e esc.
.. .. ..	"Raul Soares"	....	30	Hamb. e esc.
.. .. ..	"Poconé"	....	30	Nova York
.. .. ..	"Itauba"	....	30 (10h)	Cabedello e esc.
.. .. ..	"Itahité"	....	30 (15h)	P. Alegre e esc.

MAIO

Procedencia	Nome do Navio	Chegada	Saidas	Destino
Rio da Prata	"Swiatowid"	1	1	Havre e esc.
Nova York	"Pan America"	1	1	Rio da Prata.
Belém e esc.	"Com. Ripper"	1	....	.. .. ..
Rio da Prata	"M. Washington"	1	1	Trieste e esc.
.. .. ..	"Anna"	....	1 (8h)	Fpolis e esc.
.. .. ..	"Com. Alcidio"	....	1 (10h)	P. Alegre e esc.
.. .. ..	"Aratimbó"	....	1 (17h)	Recife e esc.
.. .. ..	"Guaratuba"	....	1	Manáos e esc.
.. .. ..	"Mont Everest"	....	1	Rio da Prata.
Recife e esc.	"Pyrineus"	2	....	P. Alegre e esc.
.. .. ..	"Ruy Barbosa"	....	2	Santos
.. .. ..	"João Alfredo"	....	2	Belém e esc.
.. .. ..	"Itassucê"	....	2	P. Alegre e esc.
Londres e esc.	"Highland Hope"	3	3	Rio da Prata
Rio da Prata	"Alndra"	3	3	Rotterdam e esc.
.. .. ..	"Iraty"	....	3	Iguape e esc.
.. .. ..	"Itapema"	....	3 (10h)	Aracajú' e esc.
.. .. ..	"Trombadour"	....	3	Nova York.
Rio da Prata	"Campos Salles"	4	6 (10h)	Manáos e esc.
Portos do Sul	"Com. Alvim"	4	8 (10h)	P. Alegre e esc.
Rio da Prata	"Sierra Ventana"	5	5	Bremen e esc.
Rio da Prata	"Demerrara"	5	5	Liverpool e esc.
Genova e esc.	"Florida"	5	5	Rio da Prata.
Portos do Sul	"Carl Hoepcke"	5	9 (10h)	Fpolis. e esc.
Rio da Prata	"Lutetia"	6	6	Bordeaux e esc.
Santos	"J. Charlotte"	6	6	Anteurpia
Hamb. e esc.	"G. Belgrano"	6	6	Rio da Prata.
.. .. ..	"Campos Salles"	....	6 (10h)	Manáos e esc.
Rio da Prata	"Vigo"	7	7	Portos europeus
Rio da Prata	"Antonio Delphino"	7	7	Hamb. e esc.
Genova e esc.	"Giulio Cesare"	8	8	Rio da Prata.
Rio da Prata	"Southern Cross"	8	8	Nova York
Nova York	"Western Prince"	8	8	Rio da Prata.
P. Alegre e esc.	"Com. Alvim"	....	8 (10h)	Portos do Sul.

MOVIMENTO AEREO

Procedencia	Aviões da	Chegada	Saida	Destino
P. Alegre	CONDOR	—	30	Natal.
B. Aires	AEROPOSTALE	30	—	B. Aires
America Norte	NYRBA	30	—	Chile.

MAIO

Procedencia	Aviões da	Chegada	Saida	Destino
.. .. ..	NYRBA	—	1	Chile.
.. .. ..	AEROPOSTALE	—	1	B. Aires
Chile	NYRBA	1	2	America do Norte
.. .. ..	CONDOR	—	3	P. Alegre.
Chile	AEROPOSTALE	3	3	Europa.
Europa	AEROPOSTALE	3	3	Chile.
Natal	CONDOR	5	6	P. Alegre.
P. Alegre	CONDOR	6	7	Natal.
America Norte	NYRBA	7	8	Chile.
B. Aires	AEROPOSTALE	7	8	B. Aires
Chile	NYRBA	8	9	America do Norte
.. .. ..	CONDOR	—	9	P. Alegre.
Chile	AEROPOSTALE	10	10	Europa.
Europa	AEROPOSTALE	10	10	Chile.
Natal	CONDOR	12	13	P. Alegre
Porto Alegre	CONDOR	13	14	Natal.
America Norte	NYYRBA	14	15	Chile
Buenos Aires	AEROPOSTALE	14	15	Buenos Aires.
Chile	NYRBA	15	16	Nova York.
.. .. ..	CONDOR	—	16	Portos do Sul.

INDICADOR PROFISSIONAL

GONORRHE'A
IMPOTENCIA
Cancros duros e molles
Estreitamento da Urethra
Tratamento rapido e moderno
DR. ALVARO MOUTINHO
Buenos Aires, 77-4º — 8 ás 19 horas.

Hernias — Hydrocelles
(Quebraduras)
Cura radical, sem operação, sem dôr e sem prejuizo das occupações
FRAQUEZA SEXUAL
Tratamento especial e moderno
Dr. Pedro Luz
ex-assistente da S. C. Misericordia do Rio de Janeiro — Espec. em vias urinarias e molestias de crianças.
PHARMACIA LUZ, —:— Rua Frei Caneca, 52.
PHONE 4—1056
Das 8 ás 10 e das 16 as 19 horas

Clinica Medico-cirurgica DO DR. AMERICO CAPARICA
Consultorio: Rua Visconde do Rio Branco, 31 (Sobrado).
DIARIAMENTE DAS 3 A'S 6 HORAS
TELEPHONE 2—2949
Residencia: Rua Riachuelo, 56
TELEPHONE 2—5227

Dr. Joaquim A. de Britto
Vias urinarias, molestias das senhoras e operações, das 2 ás 5. Consultorio — Rua Chile, 13.

Dr. Giovanni Infante
Ex-medico dos hospitaes de Napoli, Bologna, Paris.
TRATAMENTO DA TUBERCULOSE
(Methodo Maragliano)
Syphilis, molestias venereas, gonorrhéas aguda e chronica e (suas complicações), molestias das senhoras, da pelle e impotencia — Travessa São Francisco, 9 (1º andar) sala 1 — Phone: 2—6162.
Das 9 ás 11 e das 5 ás 7 da noite.

EDGARD LEMOS
ADVOGADO
Rua Gonçalves Dias, 8 — 2º
PHONE 2-1090

Dr. Estevam de Rezende
Ouvidos, nariz e garganta, das 2 ás 6 — Consultorio: rua do Carmo, 3. — 2-2632. Residencia: rua General Dionysio, 63. — 6-0354.

DR. DUARTE NUNES
Doenças dos orgãos genito-urinarios em ambos os sexos.
Gonorrhéa e suas complicações — Cura rapida.
Hemorrhoides e hydrocele, cura radical sem dôr e sem operação.
Rua São Pedro, 64 — Telephone 4—5883 — das 7 ás 16 horas.

DOENÇAS SEXUAES NO HOMEM
DR. JOSE' DE ALBUQUERQUE
Diagnostico e tratamento das diversas doenças e affecções sexuaes no homem e da **IMPOTENCIA** em individuos moços.
R. Carioca, 22. Das 2 ás 4.

AVENTURAS DO DIA

PARA HOJE — NA CERTA

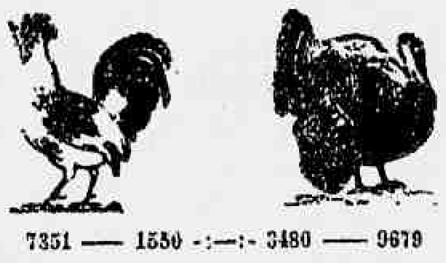

7351 — 1550 -:—:- 3480 — 9679

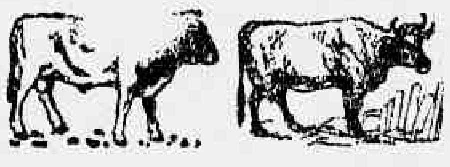

8384 — 7481 -:—:- 6507 — 3698

PARA INVERTER

29573

RESULTADO DE HONTEM

1º premio — Aguia	13805
2º premio — Cabra	26223
3º premio — Veado	27693
4º premio — Tigre	6886
5º premio — Borboleta	17216
Moderno — Cabra	823
Rio — Aguia	008
Salteado — Cachorro (grupo)	5

Sortes grandes só se obtêm no
SONHO DE OURO
GALERIA CRUZEIRO, 1
OSCAR & COMP.

Loterias do Estado do Rio de Janeiro

Resumo dos premios da Loteria do Estado do Rio de Janeiro, extrahida, hontem:

Premios sorteados

69769	25:000$000
18283	3:000$000
34562	2:000$000

2 premios de 1:000$000
34938 54212

4 premios de 500$000
12991 40318 76640 80207

Loteria do Estado de Goyaz

SABE-SE POR TELEGRAMMA

Resumo dos premios maiores da Loteria do Estado de Goyaz, extrahida, hontem:

11314	20:000$000
15399	2:000$000
2859	600$000
7947	400$000
5796	300$000

LIVRARIA ALVES
Livros Collegiaes e Academicos
RUA DO OUVIDOR, 168

"Na estagnação lodosa do despotismo, a revolução é a taboa de salvação a que se apega um povo impellido pela impetuosa e limpida corrente do movimento. O direito da força vence a força do direito." (Palavras do sr. Borges de Medeiros)

CAPITAL 100 RÉIS

Diario Carioca

INTERIOR 200 RÉIS

Director: J. E. DE MACEDO SOARES

Anno III — Numero 573 | Rio de Janeiro, Quarta-feira, 30 de Abril de 1930 | Praça Tiradentes nº 77

O "DIARIO CARIOCA" FRANQUEIA AS SUAS COLUMNAS A'S CLASSES PROLETARIAS

O DIARIO CARIOCA desejando auxiliar as classes proletarias, principalmente, neste momento de crise que atravessam, vem offerecer gratuitamente pequenos annuncios aos operarios sem trabalho, e que procuram collocação.

Dessa fórma, não poderia ser maior a prova de sympathia de nossa folha, retribuindo a preferencia de que gosa o DIARIO CARIOCA entre os trabalhadores.

Assim pensamos tambem, contribuir de um modo efficiente e pratico para melhorar a situação dos que lutam com a falta de recursos para satisfazer as necessidades immediatas.

Os trabalhadores e leitores do DIARIO CARIOCA pódem contar, portanto, com este meio suave de obterem as collocações que aspiram, pela publicidade franca e gratuita que offerecemos em nossas columnas.

Os annuncios para este fim, devem ser enviados á secção de publicidade, que os acolherá com a devida attenção.

Depois de discutir com o esposo, uma senhora suicida-se ingerindo forte dóse de lysol

A suicida d. Maria Munhoz de Campos

Na casa n. 232 da rua Buenos Aires residia o casal José Campos, 1º machinista da Companhia Navegação Costeira, e d. Luiza Munhoz de Campos, de 26 annos de edade.

Ha dez annos no estado do Pará haviam consorciado e desta união existiam dois filhos: Paulo e Odette, respectivamente de 9 e 8 annos que se encontram no Estado do Pará em companhia da avó materna.

D. Luiza Munhoz, hontem, quando o esposo se preparava para embarcar no "Guapuru" por questões de ciumes teve com elle violenta discussão.

De genio violento, logo que o esposo partiu, pois o navio levantava ferros, ás 17 horas, ella tomada de grande indignação, num momento de desespero apanhou de um vidro com lysol e ingeriu todo o conteudo.

Os effeitos do corrosivo não tardaram e a tresloucada senhora pouco depois conseus gemidos despertado a attenção das demais pessas de casa que correram a verificar o que passava e deparando com d. Luiza Munhoz, caida no sólo tendo ao seu lado um vidro de lysol, tudo comprehenderam e chamaram a Assistencia.

Uma ambulancia que compareceu ao local transportou a tresloucada para o Posto Central e ahi depois de soccorrida quando era levada para o Hospital de Prompto Soccorro, veiu a fallecer, sendo seu cadaver recolhido no Necroterio do Instituto Medico Legal.

Antes de ingerir o veneno d. Luiza Munhoz, escreveu uma carta, endereçada a uma sua irmã residente no Estado do Pará, carta esta que foi arrecadada pela policia.

O MYSTERIOSO ASSASSINIO DA BARONEZA DE GOR

TANGER, 28 (A. A.) — Appareceu numa praia, nas proximidades desta cidade, o cadaver da baroneza de Gor, senhora muito relacionada na alta sociedade hespanhola e desapparecida ha dias em condições mysteriosas.

O criado de quarto da infeliz foi preso, pois existem serias suspeitas de que elle tenha sido o assassino.

CAIM FILHO FOI AO "BEIJA-MÃO" DOS CAMPOS ELYSEOS...

E LEVOU, COMO SECRETARIO, O SR. PAULO HASSLOCHER

S. PAULO, 29 (DTM) — Pelo "Cruzeiro do Sul", chegou, hoje, a esta capital, o general Firmino Paim Filho, senador pelo Rio Grande do Sul.

S. ex., que veiu acompanhado de um filho e do sr. Paulo Hasslocher, hospedou-se no Hotel Terminus, e regressará, hoje, pelo trem das 21 horas.

A' tarde, o general Paim esteve em longa conferencia com o sr. Julio Prestes.

Primeiras

"MISS UNIVERSO" PELA COMPANHIA MARGARIDA MAX, NO CASINO

A interessante revista que Paulo Magalhães preparou para a Companhia Margarida Max representar, agrada pela leveza, despretensão, naturalidade com que se desenrolam as scenas. Nestas ha movimento, rythmo, riqueza de montagem, variedade de aspectos, que se succedem rapidamente, numa continuidade harmoniosa, de que não cansa a attenção e alegra os espiritos e a vista...

Não se lhe póde exigir, á revista, matizes fortes e allegorias majestosas, pois que ditou á feitura uma retratação graciosa da vida que o carioca vive, naturalmente, avivada pelo espirito e pela pilheria delicada e opportuna. Uma peça dynamizada, ligeira, moderna, mas que chega a impressionar, dando-nos o contentamento de algumas horas divertidas para a intelligencia e para os sentidos.

Na successão rapida dos quadros, o lapis do registro theatral, poude assignalar o trabalho personalissimo de Margarida Max, muito destacado em "O contrato", o de Clara Weiss, em "Picolé", o de Antonia Otello, memoravel; applaudidissima, em "A la manière de..." que conseguiu sacudir a platéa em gargalhadas, nas caracterizações macaqueadas das principaes actrizes, applausos que attingiram ao delirio, quando imitou perfeitamente a maxixada nacional, de Aracy Côrtes...

Ottilia Amorim, merece registro especial, pelos diversos papeis, mórmente em "Pobre... mas feliz", pois foi de uma "felicidade" unica, na interpretação. Lou e Janot, com os seus bailados, muito contribuiram para o agrado da peça, o mesmo se podendo dizer das "girls". Izabelita Ruiz, em "Dominadora", recebeu justos applausos, pelo bom desempenho e donaire scenico que a caracterisa.

O elemento masculino foi bem defendido por Augusto Annibal, Manoelino Teixeira e Pedro Dias.

Resta mencionar o conjunto musical dirigido pelo maestro Martinez Grau, e a contribuição scenica de Marzullo, Novelino e Loureiro. Os scenarios de Hypolito Colomb e Angelo Lazary, reaffirmam o valor profissional dos dois apreciados artistas.

O emprezario M. Pinto, sobretudo, é digno de referencia, pela montagem luxuosa, dada a "Miss Universo".

E' uma revista, que tem sobre muitas outras a vantagem de só ter tido uma preoccupação — a de divertir, graciosamente, sem querer embasbacar os palpavos...

DE SAINT CLAIR.

O botequim "Democracia" foi assaltado

Os ladrões, que continuam a zombar da acção vigilante e repressiva da policia, fizeram, na madrugada de hontem, mais um "serviçozinho" rendoso... Assaltaram o botequim denominado "Democracia", pertencente á firma Seraphim Machado, sito á rua Clapp, n. 48.

Conseguindo penetrar no estabelecimento referido, depois de arrombar a porta da frente, uma vez no interior do botequim, os meliantes promoveram grossa "farra". Comeram a valer do bom e do melhor, tendo por sobremesa frutas finas, tudo regado á vinhos e cervejas...

Depois disso, não contentes, aliás no dever do officio, arrombaram a caixa registradora, e dahi carregaram a importancia de 930$000. Feito isso deram-se por satisfeitos, e cairam no mundo...

Os lesados, pela manhã, apresentaram queixa á policia, na Delegacia do 5º districto. Sobre o facto foi instaurado inquerito, estando o investigador Oswaldo no encalço dos assaltantes á "democracia"...

A POLICIA VAREJOU UM ANTRO DE OPIOMANOS

Foi preso em flagrante o chinez que vende, no antro infecto, a morte aos seus compatricios e mais onze viciados

A POLICIA E A SAUDE PUBLICA VÃO FECHAR A POCILGA DO BECCO DOS FERREIROS

Seis dos viciosos opiomanos presos no antro do becco dos Ferreiros n. 22

E' muito conhecido no Rio o velho casarão do becco dos Ferreiros n. 22, onde os chinezes ha muito tempo installaram o quartel general dos opiomanos.

Ali, a principio não se reuniam sómente os chinezes dados ao vicio da embriaguez pela acção do terrivel entorpecente; iam tambem os individuos de outras nacionalidades, inclusive mulheres, já iniciadas no uso vicioso do opio.

Varias vezes a policia varejou aquelle antro, effectuando prisões de individuos intoxicados pela acção do opio, e conseguindo apprehender o terrivel veneno que era ali vendido.

Logo que o dr. Augusto Mendes, delegado especializado na repressão do chamado vicio elegante, o antro dos chineses jamais deixou de ser visitado por aquella autoridade e por seus auxiliares.

Ainda hontem, á tarde, aquella autoridade deu uma batida no terrivel antro. Lá estavam entregues ao condemnavel vicio varios chinezes, todos deitados, de cachimbo á boca, e outros já embriagados, estirados em esteiras immundas, entregues ao mundo dos sonhos.

O chefe da casa, o chinez José Soá, foi preso no momento em que vendia a um dos viciados uma porção de opio.

Conduzido á respectiva delegacia especializada foi ali o accusado autuado em flagrante.

Foram presos tambem todos os viciados que são os seguintes:

Tinoá Gen, Wo Tson, Ju Scons, Tio Ká, Mario José, Illaé, Ni Ton, Jacintro Ben, José Homem, José Affonso, Stin Cugé e Toá.

Um medico legista que acompanhou a caravana verificou que todos os viciosos examinados estavam intoxicados.

Os viciosos vão ser recolhidos ao Hospicio Nacional.

O dr. Augusto Mendes solicitou da Saude Publica as necessarias providencias, afim de ser aquelle antro condemnado, em razão de não estar em condições de ser habitado.

O accusado deve ser hoje removido para a Casa de Detenção.

No local foi feita apprehensão de um completo arsenal de objectos destinados ao culto daquelle vicio, taes como cachimbos, balança, potes, lamparinas e grande quantidade de opio preparado.

O Partido Democratico de São Paulo, vae lançar manifesto contra o esbulho da Parahyba na Camara

S. PAULO, 29 (Do correspondente) — O Partido Democratico Paulista coerente com os principios que norteiam sua actividade politica, lançará amanhã vehemente manifesto condemnando o innominavel esbulho de que vem de ser victima a Parahyba.

INICIOU-SE, HONTEM, OFFICIALMENTE, A QUINZENA FEMINISTA DA F. B. P. F.

Um manifesto dirigido á mulher brasileira — "O movimento feminista, elevado e nobre, visando o aperfeiçoamento domestico, profissional, moral, intellectual, economico, social e civico da mulher, existe em todos os paizes do mundo"

Conforme noticiámos, iniciou-se hontem, officialmente, a "Quinzena Feminista", organizada pela Federação Brasileira pelo progresso Feminino.

Esse movimento propagandista teve como acto inaugural o seguinte manifesto, dirigido á mulher brasileira, por intermedio da imprensa:

"A Federação Brasileira pelo Progresso Feminino, orientadora do movimento feminista nacional organizado, ao elaborar o programma das suas actividades, para o presente exercicio, resolveu dedicar-se, este anno principalmente, ao seu 5º fim, o de

"Estimular o espirito de sociabilidade e de cooperação entre as mulheres e interessal-as pelas questões sociaes e de alcance publico.

Esta escolha provém, sobretudo, do desejo de interessar mais directamente a mulher brasileira no movimento feminino, que necessita a collaboração de todas, para o triumpho de seus ideaes.

As tendencias economicas e sociaes da época obrigam a mulher a uma actividade mais ampla do que aquella que o passado lhe reservou.

Actualmente, é uma medida de prudencia ella se apparelhar, devidamente, para as possibilidades de prover por si propria a sua subsistencia. As opportunidades de adquirir illustração e cultura a favorecerem mais um pouco do que antigamente.

Os problemas diarios de uma civilização, de mais em mais complexa, exigem a collaboração de todos, mulheres e homens, no soerguimento do paiz.

Outra lição que nos vem da época é a necessidade do esforço de conjunto para a realização de qualquer emprehendimento vultoso.

Só por um movimento collectivo, a mulher conseguirá firmar-se em todos os ramos da actividade individual e impôr-se como factor ponderavel na vida collectiva.

As mulheres, felizmente, já o comprehendem. Tanto assim, que o movimento feminista, elevado e nobre, visando o aperfeiçoamento domestico, profissional, moral, intellectual, economico, social e civico da mulher, existe em todos os paizes do mundo. Forçoso é confessar que, excepção feita da America Latina, em quasi todos elles, este movimento é mais vigoroso do que no Brasil.

Urge, portanto, fortalecel-o, para que seja applicada na pratica a doutrina amavel que theoricamente enaltece a mulher: para evitar que ella seja eternamente preterida nas suas mais justas aspirações de prosperidade economica pelo esforço de prestigio sociologico pela superioridade.

Eis os motivos que levam a Federação Brasileira pelo Progresso Feminino a dedicar-se, este anno, principalmente, á magna tarefa de congregar todas as mulheres em redor das suas altas finalidades de — educação e instrucção feminina — protecção ás mães e á infancia — garantias legislativas e praticas do trabalho feminino — apoio ás boas iniciativas da mulher em qualquer ramo de actividade — usofruto e applicação intelligente dos direitos que a Constituição lhe confere — e — estreitamento das relações de amizade com as mulheres de outros paizes, em pról da Paz Universal.

Neste intuito alevantado e nobre, a Federação Brasileira pelo Progresso Feminino se dirige para todas as mulheres de boa vontade, intelligencia e energia no interior e na capital da Republica, appellando para que, com ella collaborem em beneficio da mulher e do Brasil.

(aa) Bertha Lutz, presidente; Jeronyma Mesquita, vice-presidente; Maria Amalia Bastos de Miranda Jordão, 2ª vice-presidente; Maria Esther Corrêa Ramalho, secretaria geral; Maria Amalia de Faria, 1ª secretaria; Carmen de Carvalho, 2ª secretaria; Carmen Velasco Portinho, thesoureira; Orminda Bastos, consultora juridica; Stella de Paiva, presidente da Associação Norte-Riograndense de Eleitoras — Natal; Luiza Sapienza, bibliothecaria; Marianna Gurjão, expedição; Adelaide da Silva Côrtes, imprensa; Diva Miranda Freitas, archivo; Alice Pinheiro Coimbra; séde: Esther Pêgo Rodbeere Williams, radio. Commissão auxiliar: baroneza de Bomfim, Laurinda Santos Lobo, Maria Eugenia Celso Carneiro de Mendonça, Stella de Carvalho Guerra Duval Cassilda Martins, Maria de Carvalho Dutra, Augusta Juliano Moreira, Albertina da Silva Gordo, Prefeita Alzira Teixeira Soriano e Maria dos Reis Campo Conselho.

A directoria roga ás senhoras interessadas neste programma, ou desejosas de adherirem á Federação, a fineza de communicarem á senhorita Carmen de Carvalho, 2ª secretaria, ás terças-feiras, na séde social — Avenida Rio Branco, 111 — telephone 3-5657, onde haverá expediente diario, das 16 ás 18 horas.

O manifesto, assignado por nomes tão eminentes do nosso mundo feminista, veiu de encontro ao que estatue o programma de acção da Federação, para o corrente anno, e que assim diz:

"A campanha será feita por meio de uma grande propaganda pela imprensa, pelo radio e pessoalmente, entre as senhoras, solicitando o apoio de todos os elementos femininos de valor para o movimento feminista".

Desse modo, se affirma brilhantemente a actividade productiva da F. B. P. F., que vae realizando, sem desfallecimentos, o programma que se propoz de pugnar pelo triumpho da causa feminista.

ULTIMA HORA SPORTIVA

O TORNEIO INICIO DE BASKET-BALL DA 1ª DIVISAO DA A. M. E. A. — O VASCO DA GAMA CONQUISTOU, BRILHANTEMENTE, O DISPUTADO TITULO DE CAMPEAO

Realizou-se hontem, no gymnasio do Fluminense F. C., o torneio inicio de basket-ball entre os clubs da 1ª divisão da Amea, tendo obtido o titulo de campeão o C. R. Vasco da Gama, após derrotar o Villa Isabel, o São Christovão e o Botafogo. Este o resultado geral:

1º jogo — Flamengo x São Christovão — Venceu o segundo por ... 12 x 10.

2º jogo — Vasco da Gama x Villa Izabel — Venceu o primeiro por ... 18 x 8.

3º jogo — Fluminense x Botafogo — Venceu o segundo por 15 x 3.

4º jogo — America x S. C. Brasil — Venceu o primeiro por 10 x 3.

5º jogo — São Christovão x Vasco da Gama — Venceu o segundo por 8 x 3.

6º jogo — Botafogo x America — Venveu o primeiro por 8 x 5.

7º jogo — Vasco da Gama x Botafogo — Venceu o pirmeiro por ... 11 x 4.

Experimentando um revolver carregado

A ARMA DETONOU E O LAVRADOR FICOU FERIDO

Matheus de Britto, de côr branca, portuguez, com 29 annos de edade, solteiro, lavrador, residente em Jacarépaguá, na estrada do Rio Grande, s|n., hontem, á noite, em sua casa, quando experimentava um revolver de sua propriedade, distrahindo-se, articulou o gatilho.

A arma detonou e o projectil foi feril-o na região super-clavicular esquerda.

O imprudente foi soccorrido no Posto de Assistencia do Meyer, onde lhe foi extrahido o projectil, retirando-se em seguida para sua residencia.

A DESOBEDIENCIA CIVIL NA INDIA

O MOVIMENTO NACIONALISTA ASSUMIU UM CARACTER REVOLUCIONARIO VERMELHO

A boycottagem dos productos britannicos

BOMBAIM, 29 (A. A.). — Continua intenso o boycott em Karachi, dos tecidos inglezes, tendo sido destruidas durante a tarde de hontem mercadorias de grande valor.

As forças policiaes ali destacadas, por diversas vezes, viram-se obrigadas a intervir devido á exaltação dos indigenas, que receberam o reforço de dezenas de milhares de membros satyagrahistas.

A noticia da chegada dos membros dessa associação nacionalista, que conta para mais de tres milhões de membros, causou sensação nos circulos officiaes.

* * *

BOMBAIM, 29 (A. A.). — Novo tumulto verificou-se hontem aqui, na occasião em que varios milhares de indianos, partidarios de Ghandi, tentaram assaltar a prisão local, onde se encontravam recolhidos companheiros presos nas ultimas desordens.

A policia fez fogo repetidas vezes contra a multidão enfurecida, que apedrejou violentamente as forças anglo-indianas.

Durante as ultimas lutas, perderam a vida, 20 indianos, ficando outro tanto gravemente feridos. As forças policiaes perderam varios homens.

* * *

BOMBAIM, 29 (A. A.). — Dois indianos foram mortos hontem, e tres ficaram gravemente feridos pelas forças policiaes anglo-indianas, num conflicto verificado numa aldeia da presidencia de Bombaim.

A calmaria reinante desde ante-hontem, nas principaes cidades da India, parece ser apenas a calma symptomatica que precede as grandes tempestades.